



แผนพัฒนาท้องถิ่น (พ.ศ. ๒๕๖๖ – ๒๕๗๐)

เทศบาลตำบลมาบอำมฤต
อำเภอปะทิว จังหวัดชุมพร



ประกาศเทศบาลตำบลมาบอำมฤต
เรื่อง ประกาศใช้แผนพัฒนาท้องถิ่น (พ.ศ. ๒๕๖๖ - ๒๕๗๐) ของเทศบาลตำบลมาบอำมฤต

ด้วยเทศบาลตำบลมาบอำมฤต ได้ดำเนินการจัดทำแผนพัฒนาท้องถิ่น (พ.ศ. ๒๕๖๖ - ๒๕๗๐) ตามหนังสือกระทรวงมหาดไทย ด่วนที่สุด ที่ มท ๐๘๑๐.๓/ว ๗๔๖๗ ลงวันที่ ๑๔ ธันวาคม ๒๕๖๓ เรื่อง แนวทางการจัดทำแผนพัฒนาขององค์กรปกครองส่วนท้องถิ่น (พ.ศ. ๒๕๖๖ - ๒๕๗๐) โดยกระทรวงมหาดไทย ได้กำหนดแนวทางการจัดทำแผนพัฒนาขององค์กรปกครองส่วนท้องถิ่นสามารถนำ ข้อมูลจากแผนพัฒนาท้องถิ่นฉบับปัจจุบัน มาทบทวนและปรับใช้ในการจัดทำหรือทบทวนแผนพัฒนาท้องถิ่น (พ.ศ. ๒๕๖๖ - ๒๕๗๐) มาพิจารณาให้มีความสอดคล้องกับยุทธศาสตร์การพัฒนาขององค์กรปกครองส่วนท้องถิ่นในเขตจังหวัด ยุทธศาสตร์จังหวัด ยุทธศาสตร์กลุ่มจังหวัด แผนพัฒนาจังหวัด แผนพัฒนากลุ่มจังหวัด แผนพัฒนาภาค แผนพัฒนาเศรษฐกิจและสังคมแห่งชาติ ยุทธศาสตร์ชาติ ๒๐ ปี และเป้าหมายการพัฒนาที่ยั่งยืน (Sustainable Development Goals หรือย่อว่า SDGs) แผนพัฒนาท้องถิ่นจะเป็นเครื่องมือให้องค์กรปกครองส่วนท้องถิ่น ใช้เป็นกรอบในการจัดทำงบประมาณรายจ่ายประจำปี งบประมาณรายจ่ายเพิ่มเติม งบประมาณจากเงินสะสม ทั้งนี้ ตามหนังสือจังหวัดชุมพร ด่วนที่สุด ที่ ชพ ๐๐๒๓.๓/ว ๐๑๑๓๘ ลงวันที่ ๑๙ มกราคม ๒๕๖๔ เรื่อง แนวทางการจัดทำประชาคมท้องถิ่นกรณีการจัดทำและเพิ่มเติมแผนพัฒนาท้องถิ่นขององค์กรปกครองส่วนท้องถิ่น ในสถานการณ์การแพร่ระบาดของโรคติดเชื้อไวรัสโคโรนา ๒๐๑๙ (COVID-๑๙) ระลอกใหม่ ได้ยกเว้นการจัดทำประชาคมกรณีการจัดทำแผนพัฒนาท้องถิ่นขององค์กรปกครองส่วนท้องถิ่น (พ.ศ. ๒๕๖๖ - ๒๕๗๐) โดยเทศบาลตำบลมาบอำมฤต ได้จัดประชุมคณะกรรมการพัฒนาเทศบาลร่วมกับสมาชิกสภาเทศบาล เพื่อรับทราบปัญหาความต้องการและประเด็นการพัฒนาเพื่อนำมาจัดทำแผนพัฒนาท้องถิ่นดังกล่าว เมื่อวันที่ ๒๘ กันยายน ๒๕๖๔ และคณะกรรมการสนับสนุนการจัดทำแผนพัฒนาเทศบาล ได้จัดทำร่างแผนพัฒนาท้องถิ่น (พ.ศ. ๒๕๖๖ - ๒๕๗๐) แล้วเสร็จเมื่อวันที่ ๑๘ ตุลาคม ๒๕๖๔ และได้ผ่านความเห็นชอบจากคณะกรรมการพัฒนาเทศบาล เมื่อวันที่ ๒๗ ตุลาคม ๒๕๖๔ แล้วนั้น

อาศัยอำนาจตามความในข้อ ๑๗ และข้อ ๒๔ แห่งระเบียบกระทรวงมหาดไทยว่าด้วยการจัดทำแผนพัฒนาขององค์กรปกครองส่วนท้องถิ่น พ.ศ. ๒๕๔๘ แก้ไขเพิ่มเติมถึง (ฉบับที่ ๓) พ.ศ. ๒๕๖๑ โดยนายกเทศมนตรีตำบลมาบอำมฤต ได้อนุมัติร่างแผนพัฒนาท้องถิ่น (พ.ศ. ๒๕๖๖-๒๕๗๐) เรียบร้อยแล้ว จึงขอประกาศใช้แผนพัฒนาท้องถิ่น (พ.ศ. ๒๕๖๖ - ๒๕๗๐) เพื่อใช้เป็นเครื่องมือในการพัฒนาท้องถิ่นตลอดจนตอบสนองความต้องการ และเกิดประโยชน์สูงสุดแก่ประชาชนต่อไป

จึงขอประกาศให้ทราบโดยทั่วกัน

ประกาศ ณ วันที่ ๒๘ เดือนตุลาคม พ.ศ. ๒๕๖๔

(นายวีระชัย เตือนวีระเดช)

นายกเทศบาลตำบลมาบอำมฤต

คำนำ

ตามพระราชบัญญัติเทศบาล พ.ศ. ๒๕๖๖ แก้ไขเพิ่มเติมถึง (ฉบับที่ ๑๔) พ.ศ. ๒๕๖๒ มาตรา ๕๐ และระเบียบกระทรวงมหาดไทยว่าด้วยการจัดทำแผนพัฒนาขององค์กรปกครองส่วนท้องถิ่น พ.ศ. ๒๕๔๘ แก้ไขเพิ่มเติมถึง (ฉบับที่ ๓) พ.ศ. ๒๕๖๑ ข้อ ๑๗ ประกอบหนังสือกระทรวงมหาดไทย ด่วนที่สุด ที่ มท ๐๘๑๐.๓/ว ๗๔๖๗ ลงวันที่ ๑๔ ธันวาคม ๒๕๖๓ เรื่อง แนวทางการจัดทำแผนพัฒนาขององค์กรปกครองส่วนท้องถิ่น (พ.ศ. ๒๕๖๖ - ๒๕๗๐) โดยกระทรวงมหาดไทยได้กำหนดแนวทางการจัดทำแผนพัฒนาขององค์กรปกครองส่วนท้องถิ่น สามารถนำข้อมูลจากแผนพัฒนาท้องถิ่น ฉบับปัจจุบัน มาทบทวน และปรับใช้ในการจัดทำหรือทบทวนแผนพัฒนาท้องถิ่น (พ.ศ. ๒๕๖๖ - ๒๕๗๐) โดยพิจารณาให้มีความสอดคล้องกับยุทธศาสตร์การพัฒนาขององค์กรปกครองส่วนท้องถิ่นในเขตจังหวัด ยุทธศาสตร์จังหวัด ยุทธศาสตร์กลุ่มจังหวัด แผนพัฒนาจังหวัด แผนพัฒนากลุ่มจังหวัด แผนพัฒนาภาค แผนพัฒนาเศรษฐกิจและสังคมแห่งชาติ ยุทธศาสตร์ชาติ ๒๐ ปี และเป้าหมายการพัฒนาที่ยั่งยืน (Sustainable Development Goals หรือย่อว่า SDGs) ทั้งนี้ แผนพัฒนาท้องถิ่นจะเป็นเครื่องมือให้องค์กรปกครองส่วนท้องถิ่น ใช้เป็นกรอบในการจัดทำงบประมาณรายจ่ายประจำปี งบประมาณรายจ่ายเพิ่มเติม และงบประมาณจากเงินสะสมและในส่วนที่เกี่ยวข้องกับนโยบายรัฐบาลประกอบกัน

เทศบาลตำบลมาบอำมฤต จึงอาศัยอำนาจตามระเบียบกระทรวงมหาดไทยว่าด้วยการจัดทำแผนพัฒนาขององค์กรปกครองส่วนท้องถิ่น พ.ศ. ๒๕๔๘ แก้ไขเพิ่มเติมถึง (ฉบับที่ ๓) พ.ศ. ๒๕๖๑ ข้อ ๑๗ ข้อ ๑๘ ข้อ ๒๔ และข้อ ๒๕ และกระบวนการจัดทำแผนพัฒนาท้องถิ่นได้ถือปฏิบัติตามหนังสือจังหวัดชุมพร ด่วนที่สุด ที่ ชพ ๐๐๒๓.๓/ว ๐๑๑๓๘ ลงวันที่ ๑๙ มกราคม ๒๕๖๔ เรื่อง แนวทางการจัดทำประชาคมท้องถิ่น กรณีการจัดทำและเพิ่มเติมแผนพัฒนาท้องถิ่นขององค์กรปกครองส่วนท้องถิ่น ในสถานการณ์การแพร่ระบาดของโรคติดเชื้อไวรัสโคโรนา ๒๐๑๙ (COVID-๑๙) ระลอกใหม่ ดังนั้น เทศบาลตำบลมาบอำมฤตหวังเป็นอย่างยิ่งว่าแผนพัฒนาท้องถิ่น (พ.ศ. ๒๕๖๖ - ๒๕๗๐) ฉบับนี้ จะสามารถพัฒนาท้องถิ่นและตอบสนองความต้องการ และเกิดประโยชน์สูงสุดแก่ประชาชน ต่อไป

งานวิเคราะห์นโยบายและแผน
สำนักปลัดเทศบาล
เทศบาลตำบลมาบอำมฤต
๒๘ ตุลาคม ๒๕๖๔

สารบัญ

เรื่อง	หน้า
ส่วนที่ ๑ สภาพทั่วไปและข้อมูลพื้นฐาน	
(๑) ด้านกายภาพ	๑
(๒) ด้านการเมือง/การปกครอง	๓
(๓) ประชากร	๔
(๔) สภาพทางสังคม	๕
(๕) ระบบบริการพื้นฐาน	๗
(๖) ระบบเศรษฐกิจ	๗
(๗) ศาสนา ประเพณี วัฒนธรรม	๙
(๘) ทรัพยากรธรรมชาติ	๙
(๙) ศักยภาพภายในองค์กร	๑๐
ส่วนที่ ๒ ยุทธศาสตร์องค์กรปกครองส่วนท้องถิ่น	
(๑) ความสัมพันธ์ระหว่างแผนพัฒนาระดับมหภาค	๑๑
(๒) ยุทธศาสตร์ขององค์กรปกครองส่วนท้องถิ่น	๓๗
(๓) การวิเคราะห์เพื่อพัฒนาท้องถิ่น	๔๓
ส่วนที่ ๓ การนำแผนพัฒนาท้องถิ่นไปสู่การปฏิบัติ	
(๑) ยุทธศาสตร์การพัฒนาและแผนงาน	๔๖
(๒) บัญชีโครงการพัฒนาท้องถิ่น	๔๗
ส่วนที่ ๔ การติดตามและประเมินผล	
(๑) การติดตามและประเมินผลยุทธศาสตร์	๑๑๓
(๒) การติดตามและประเมินผลโครงการ	๑๑๖
(๓) สรุปผลการพัฒนาท้องถิ่น	๑๒๐
(๔) ข้อเสนอแนะในการจัดทำแผนพัฒนาท้องถิ่นในอนาคต	๑๒๒

แผนพัฒนาท้องถิ่น
(พ.ศ. ๒๕๖๖ – ๒๕๗๐)
เทศบาลตำบลมาบอำมฤต อำเภอปะทิว จังหวัดชุมพร

ส่วนที่ ๑ สภาพทั่วไปและข้อมูลพื้นฐาน

(๑) ด้านกายภาพ

๑) ที่ตั้งของหมู่บ้านหรือชุมชนหรือตำบล

เทศบาลตำบลมาบอำมฤต เดิม คือ สุขาภิบาลมาบอำมฤต ซึ่งได้จัดตั้งตามประกาศกระทรวงมหาดไทย เมื่อวันที่ ๒๗ มกราคม ๒๕๑๕ ต่อมาในปี พ.ศ. ๒๕๓๖ กระทรวงมหาดไทยได้ประกาศเปลี่ยนแปลงเขตสุขาภิบาลมาบอำมฤต เมื่อวันที่ ๒ พฤษภาคม ๒๕๓๖ เพื่อความเหมาะสมในการบริหารจัดการและการทะนุบำรุงท้องถิ่นให้เจริญก้าวหน้ายิ่งขึ้น และในปี พ.ศ. ๒๕๔๒ ได้รับการเปลี่ยนแปลงฐานะเป็นเทศบาลตามพระราชบัญญัติเปลี่ยนแปลงฐานะของสุขาภิบาลเป็นเทศบาล เมื่อวันที่ ๒๕ พฤษภาคม ๒๕๔๒ โดยมีเขตพื้นที่รับผิดชอบตามประกาศกระทรวงมหาดไทย ดังต่อไปนี้

ทิศเหนือ ตั้งแต่หลักเขตที่ ๑ ซึ่งตั้งอยู่ริมทางหลวงแผ่นดินหมายเลข ๓๒๕๓ ตอนแยกทางหลวงหมายเลข ๔ – สถานีรถไฟมาบอำมฤต ฟากเหนือ ตรงจุดที่อยู่ห่างจากจุดศูนย์กลางที่ถนนไปบ้านทุ่งกระบาก บรรจบกับทางหลวงแผ่นดินหมายเลข ๓๒๕๓ ตอนแยกทางหลวงหมายเลข ๔ - สถานีรถไฟมาบอำมฤต ตามแนวทางหลวงแผ่นดินหมายเลข ๓๒๕๓ ตอนแยกทางหลวงหมายเลข ๔ - สถานีรถไฟมาบอำมฤต ไปทางทิศตะวันตกเฉียงเหนือ ระยะทาง ๑,๒๐๐ เมตร

จากหลักเขตที่ ๑ เป็นเส้นตรงไปทางทิศตะวันออก ผ่านทางรถไฟสายใต้ ถนนไปบ้านทุ่งตะไคร้ และห้วยพรตออ่อน ถึงหลักเขตที่ ๒ ซึ่งตั้งอยู่ริมทางหลวงแผ่นดินหมายเลข ๓๒๕๓ ตอนสถานีรถไฟมาบอำมฤต - ตำบลทุ่งมหา ฟากเหนือ ตรงจุดที่ริมทางหลวงแผ่นดินหมายเลข ๓๒๕๓ ตอนสถานีรถไฟมาบอำมฤต - ตำบลทุ่งมหา ฟากเหนือ ตัดกับริมห้วยพรตออ่อน ฝั่งตะวันออก

ทิศตะวันออก จากหลักเขตที่ ๒ เป็นเส้นตรงไปทางทิศใต้ ผ่านถนนไปบ้านหนองกุยและห้วยทำนอยถึงหลักเขตที่ ๓ ซึ่งตั้งอยู่ริมถนนไปอำเภอปะทิว ฟากตะวันออก ตรงคอสะพานข้ามห้วยแก่งแตก ฝั่งเหนือ

ทิศใต้ จากหลักเขตที่ ๓ เป็นเส้นตรงไปทางทิศตะวันตกเฉียงใต้ ผ่านทางรถไฟสายใต้ ถึงหลักเขตที่ ๔ ซึ่งตั้งอยู่ในแนวเส้นตั้งฉากกับศูนย์กลางทางรถไฟสายใต้ ตรง กม.๔๒๓.๐๐๐ ไปทางทิศตะวันตกเฉียงใต้ระยะ ๕๐๐ เมตร

ทิศตะวันตก จากหลักเขตที่ ๔ เป็นเส้นขนานกับศูนย์กลางทางรถไฟสายใต้ ไปทางทิศตะวันตกเฉียงเหนือ ถึงหลักเขตที่ ๕ ซึ่งตั้งอยู่ริมถนนไปบ้านทุ่งเรี่ย ฟากตะวันออก

จากหลักเขตที่ ๕ เป็นเส้นตรงไปทางทิศตะวันตกเฉียงเหนือ ผ่านถนนไปบ้านทุ่งกระบาก ถึงหลักเขตที่ ๖ ซึ่งตั้งอยู่ริมถนนไปบ้านทุ่งกระบาก ฟากตะวันตก ตรงจุดที่อยู่ห่างจากจุดศูนย์กลางที่ถนนไปบ้านทุ่งกระบาก บรรจบกับทางหลวงแผ่นดินหมายเลข ๓๒๕๓ ตอนแยกทางหลวงหมายเลข ๔ – สถานีรถไฟมาบอำมฤต ตามแนวถนนไปบ้านทุ่งกระบาก ไปทางทิศตะวันตกเฉียงใต้ ระยะ ๑,๓๐๐ เมตร

จากหลักเขตที่ ๖ เป็นเส้นตรงไปทางทิศตะวันออกเฉียงเหนือ ผ่านถนนไปบ้านทุ่งบางตาล และทางหลวงแผ่นดินหมายเลข ๓๒๕๓ ตอนแยกทางหลวงหมายเลข ๔ – สถานีรถไฟมาบอำมฤต บรรจบกับหลักเขตที่ ๑

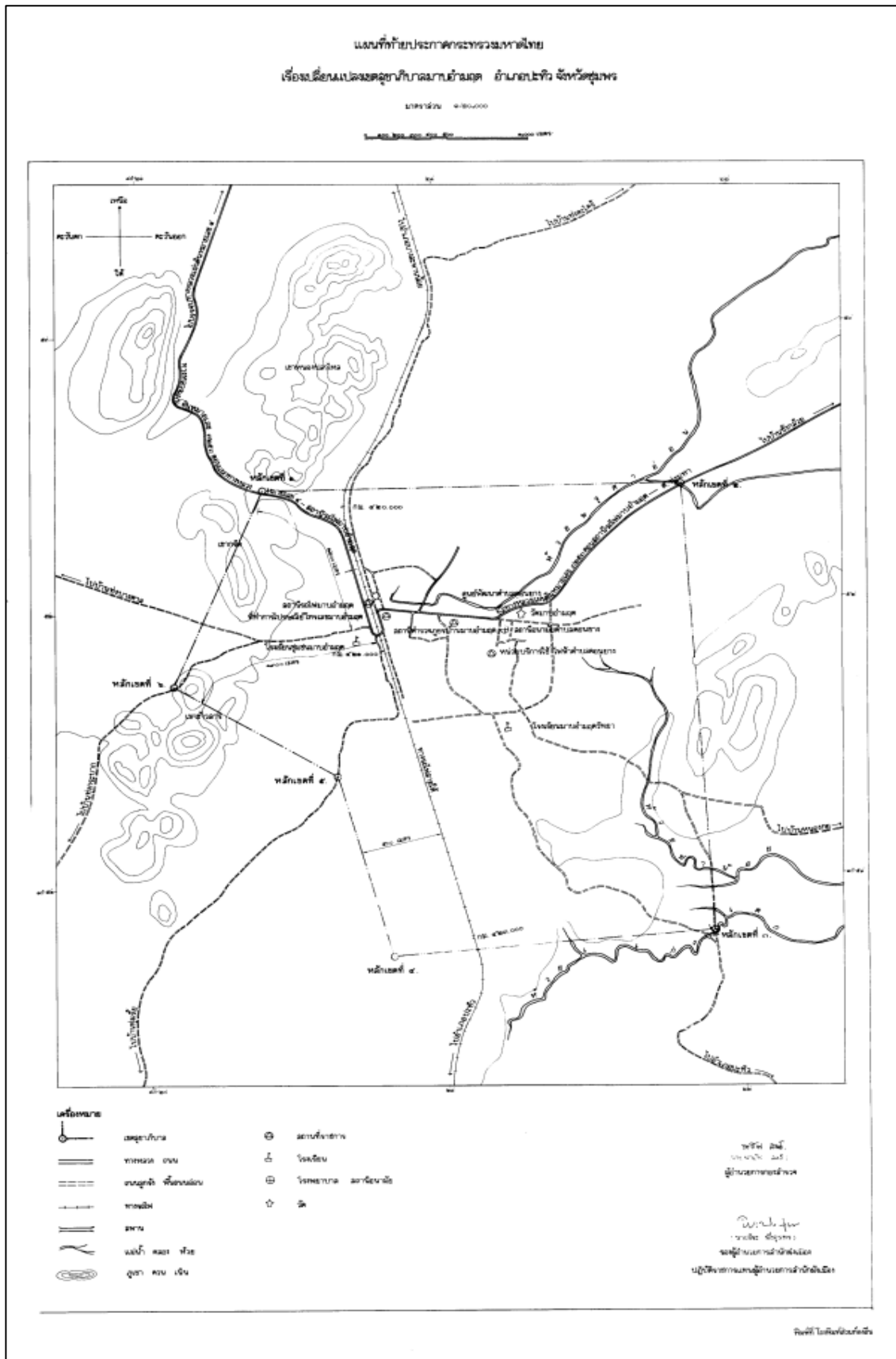

๒) ลักษณะภูมิประเทศ

เทศบาลตำบลมาบอำมฤต เป็นพื้นที่ราบสลับเนินเขาไม่สูงชัน ส่วนใหญ่ใช้เพาะปลูกพืช การเกษตร

๓) ลักษณะภูมิอากาศ

สภาพดินฟ้าอากาศมีสามฤดู คือ ฤดูร้อน ระหว่างเดือนกุมภาพันธ์ถึงเดือนเมษายน ฤดูฝนตั้งแต่เดือนพฤษภาคมถึงเดือนพฤศจิกายน และฤดูหนาวตั้งแต่เดือนธันวาคมถึงเดือนมกราคมของทุกปี อำเภอปะทิว มีฝนตกชุกเกือบตลอดปี เพราะอิทธิพลจากลมมรสุมตะวันตกเฉียงใต้พัดผ่านมหาสมุทรอินเดียและลมมรสุมตะวันออกเฉียงเหนือพัดผ่านอ่าวไทย

๔) ลักษณะดิน

ลักษณะดินเป็นดินร่วนเหนียวปนทรายและดินร่วนปนทราย ลักษณะดินมีความอุดมสมบูรณ์ ระบายน้ำได้ดี จึงเหมาะสำหรับการปลูกพืชไร่ เช่น ยางพารา ปาล์มน้ำมัน ฯลฯ

(๒) ด้านการเมือง/การปกครอง**๑) เขตการปกครอง**

เดิมชุมชนในพื้นที่เขตเทศบาลตำบลมาบอำมฤต เป็นชุมชนที่เกิดจากการเป็นที่ตั้งสถานีรถไฟ มาบอำมฤต ตั้งแต่การตั้งสถานีรถไฟสายใต้ พ.ศ. ๒๔๖๕ ประกอบด้วยหมู่บ้าน จำนวน ๓ หมู่บ้าน ดังนี้

หมู่ที่ ๑ บ้านมาบอำมฤต มี ๒ ชุมชน

- ชุมชนมาบอำมฤต
- ชุมชนพัฒนาคม

หมู่ที่ ๑๒ บ้านทุ่งน้ำใส มี ๒ ชุมชน

- ชุมชนทุ่งน้ำใส
- ชุมชนสุขสำราญ

หมู่ที่ ๑๓ บ้านโนนบ้าน มี ๒ ชุมชน

- ชุมชนโนนบ้าน
- ชุมชนศิริวิโรจน์

๒) การเลือกตั้ง

มติคณะรัฐมนตรี เมื่อวันที่ ๑๒ มกราคม ๒๕๖๔ ได้มีมติให้ความเห็นชอบเรื่องจัดให้มีการเลือกตั้ง สมาชิกสภาท้องถิ่นหรือผู้บริหารท้องถิ่นขององค์กรปกครองส่วนท้องถิ่น และคณะกรรมการการเลือกตั้ง (กกต.) ได้ประกาศ เรื่อง กำหนดให้มีการเลือกตั้งสมาชิกสภาเทศบาลและนายกเทศมนตรี เมื่อวันที่ ๑ กุมภาพันธ์ ๒๕๖๔

สำหรับการเลือกตั้งสมาชิกสภาท้องถิ่นหรือผู้บริหารท้องถิ่น ของเทศบาลตำบลมาบอำมฤต ครั้งล่าสุด เมื่อวันที่ ๒๘ มีนาคม ๒๕๖๔ โดยสรุปผลข้อมูลเกี่ยวกับการเลือกตั้ง ดังนี้

๑) การเลือกตั้งนายกเทศมนตรีตำบลมาบอำมฤต ให้ถือเขตเทศบาลตำบลมาบอำมฤต มีจำนวน ๑ เขตเลือกตั้ง โดยมีรายงานการใช้สิทธิเลือกตั้ง ดังนี้ ผู้มีสิทธิเลือกตั้ง จำนวน ๒,๕๗๔ คน ผู้มาใช้สิทธิเลือกตั้ง จำนวน ๒,๑๒๐ คน คิดเป็นร้อยละ ๘๒.๓๖ บัตรดี ๒,๐๒๒ ใบ คิดเป็นร้อยละ ๙๕.๓๘ บัตรเสีย ๗๖ ใบ คิดเป็นร้อยละ ๓.๕๘ และบัตรไม่ประสงค์ลงคะแนน ๒๒ ใบ คิดเป็นร้อยละ ๑.๐๔

๒) การเลือกตั้งสมาชิกสภาเทศบาลตำบลมาบอำมฤต ให้ถือเขตของสมาชิกสภาเทศบาล ตำบลมาบอำมฤต มีจำนวน ๒ เขตเลือกตั้ง โดยมีรายงานการใช้สิทธิเลือกตั้ง ดังนี้ ผู้มีสิทธิเลือกตั้ง จำนวน ๒,๕๗๓ คน ผู้มาใช้สิทธิเลือกตั้ง จำนวน ๒,๑๑๙ คน คิดเป็นร้อยละ ๘๒.๓๖ บัตรดี ๑,๙๘๓ ใบ คิดเป็นร้อยละ ๙๓.๕๘ บัตรเสีย ๑๐๖ ใบ คิดเป็นร้อยละ ๕.๐๐ และบัตรไม่ประสงค์ลงคะแนน ๓๐ ใบ คิดเป็นร้อยละ ๑.๔๒

สำหรับการดำรงตำแหน่งทางการเมืองของสมาชิกสภาท้องถิ่นและคณะผู้บริหารท้องถิ่นของเทศบาลตำบลมาบอำมฤต ประกอบด้วย ดังนี้

คณะผู้บริหารท้องถิ่น

๑. นายวีระชัย เตือนวีระเดช ตำแหน่ง นายกเทศมนตรีตำบลมาบอำมฤต
๒. นายจำพร ไพโรจน์กิจตระกูล ตำแหน่ง รองนายกเทศมนตรีตำบลมาบอำมฤต
๓. นายสมศักดิ์ ศุทธิวิโรจน์ ตำแหน่ง รองนายกเทศมนตรีตำบลมาบอำมฤต
๔. นายสิทธิเดช เหลืองเพชรงาม ตำแหน่ง เลขานุการนายกเทศมนตรีตำบลมาบอำมฤต
๕. นายชัยพร พันธุ์เมธาฤทธิ์ ตำแหน่ง ที่ปรึกษานายกเทศมนตรีตำบลมาบอำมฤต

สมาชิกสภาท้องถิ่น

๑. นายสมควร เทวชู ตำแหน่ง ประธานสภาเทศบาลตำบลมาบอำมฤต
๒. นายประสิทธิ์ เหลืองเพชรงาม ตำแหน่ง รองประธานสภาเทศบาลตำบลมาบอำมฤต
๓. นายณพล เอื้องเรืองโรจน์ ตำแหน่ง สมาชิกสภาเทศบาลตำบลมาบอำมฤต
๔. นายธรรมรัตน์ แซ่ลิ่ง ตำแหน่ง สมาชิกสภาเทศบาลตำบลมาบอำมฤต
๕. นายปรีดา พนาสุวรรณรัตน์ ตำแหน่ง สมาชิกสภาเทศบาลตำบลมาบอำมฤต
๖. นายคุณาวุฒิ ถนัดกลสิกิจ ตำแหน่ง สมาชิกสภาเทศบาลตำบลมาบอำมฤต
๗. นายพลสิทธิ์ ปัตเมฆ ตำแหน่ง สมาชิกสภาเทศบาลตำบลมาบอำมฤต
๘. นายฉัตรชัย ลิ้มสุนันท์ ตำแหน่ง สมาชิกสภาเทศบาลตำบลมาบอำมฤต
๙. นายประเสริฐ ขาติธรรมกุล ตำแหน่ง สมาชิกสภาเทศบาลตำบลมาบอำมฤต
๑๐. นายเกรียงศักดิ์ แซ่อื้อ ตำแหน่ง สมาชิกสภาเทศบาลตำบลมาบอำมฤต
๑๑. นายมงคล เขียวชาญวุฒิมังค์ ตำแหน่ง สมาชิกสภาเทศบาลตำบลมาบอำมฤต
๑๒. นายสุริยะ แซ่ลิ่ง ตำแหน่ง สมาชิกสภาเทศบาลตำบลมาบอำมฤต

(๓) ประชากร

๑) ข้อมูลเกี่ยวกับจำนวนประชากร

ประชากรในเขตเทศบาลตำบลมาบอำมฤต โดยมีข้อมูลเกี่ยวกับจำนวนประชากรและจำนวนครัวเรือนในระยะ ๕ ปี สรุปได้ ดังนี้

ปี พ.ศ.	จำนวนประชากรแยกตามเพศ		จำนวนประชากร	จำนวนครัวเรือน
	ชาย	หญิง		
๒๕๖๐	๑,๙๑๖	๒,๐๑๗	๓,๙๓๓	๒,๐๔๒
๒๕๖๑	๑,๙๒๖	๒,๐๒๘	๓,๙๕๔	๒,๑๐๑
๒๕๖๒	๑,๘๙๘	๑,๙๙๓	๓,๘๙๑	๒,๑๐๓
๒๕๖๓	๑,๘๑๗	๑,๙๑๐	๓,๗๒๗	๒,๑๖๕
๒๕๖๔	๑,๘๕๖	๑,๙๐๙	๓,๗๖๕	๒,๒๒๑

ที่มา : งานทะเบียนราษฎรที่ว่าการอำเภอปะทิว ข้อมูล ณ ๓๐ กันยายน ๒๕๖๔

สำหรับการคาดการณ์ในอนาคต จำนวนประชากรในเขตเทศบาลตำบลมาบอำมฤต จะมีแนวโน้มเพิ่มขึ้นเล็กน้อย เนื่องจากสภาพสังคมยังอยู่ในสภาวะการณแพร่ระบาดของโรคติดเชื้อไวรัสโคโรนา ๒๐๑๙ (โควิด-๑๙) จึงทำให้สังคมเกิดการเปลี่ยนแปลงในการดำรงชีวิตแบบวิถีใหม่ (New Normal)

๒) ช่วงอายุและจำนวนประชากร

ช่วงอายุ	ชาย	หญิง	รวม
อายุน้อยกว่า ๑ ปี - ๑๐ ปี	๓๔๒	๓๔๐	๖๘๒
๑๑ - ๒๐ ปี	๒๓๙	๑๘๖	๔๒๕
๒๑ - ๓๐ ปี	๒๔๔	๒๕๑	๔๙๕
๓๑ - ๔๐ ปี	๒๔๓	๒๓๙	๔๘๒
๔๑ - ๕๐ ปี	๒๖๑	๒๗๔	๕๓๕
๕๑ - ๖๐ ปี	๒๕๔	๒๘๖	๕๔๐
๖๑ - ๗๐ ปี	๑๖๔	๑๗๒	๓๓๖
๗๑ - ๘๐ ปี	๖๙	๘๘	๑๕๗
๘๑ ปีขึ้นไป	๔๐	๗๓	๑๑๓

ที่มา : งานทะเบียนราษฎรที่ว่าการอำเภอปะทิว ข้อมูล ณ ๓๐ กันยายน ๒๕๖๔

(๔) สภาพทางสังคม

๑) การศึกษา

ที่	ชื่อสถานศึกษา	จำนวนห้องเรียน	จำนวนนักเรียน	จำนวนครู
๑	ศูนย์พัฒนาเด็กเล็กวัดมาบอำมฤต	๓	๗๓	๕
๒	ศูนย์พัฒนาเด็กเล็กบ้านทุ่งน้ำใส	๓	๓๖	๔
๓	ศูนย์การศึกษาออกโรงเรียนตำบลดอนยาง	๒	๑๔๖	๒
๔	โรงเรียนอนุบาลอำเภอสุข	๑๐	๙๙	๑๔
๕	โรงเรียนลิ้นเตี้ยแลมบ์	๖	๓๘	๑๔
๖	โรงเรียนชุมชนมาบอำมฤต	๓๙	๑,๒๐๕	๕๓
๗	โรงเรียนมาบอำมฤตวิทยา	๑๙	๗๓๕	๓๖

ที่มา : จากสถานศึกษา ข้อมูล ณ ๑๐ มิถุนายน ๒๕๖๔

๒) สาธารณสุข

ข้อมูลบุคลากรทางการแพทย์

ที่	บุคลากรทางการแพทย์	จำนวน/คน
๑	แพทย์	๔
๒	ทันตแพทย์	๒
๓	เภสัชกร	๓
๔	พยาบาลวิชาชีพ	๓๓
๕	นักเทคนิคการแพทย์	๔
๖	นักกายภาพบำบัด	๒
๗	นักวิชาการสาธารณสุข	๒
๘	เจ้าพนักงานรังสีการแพทย์	๑
๙	เจ้าพนักงานสาธารณสุข (เวชกิจฉุกเฉิน)	๒
รวม		๕๓

ที่มา : โรงพยาบาลมาบอำมฤต ข้อมูล ณ ๓๐ กันยายน ๒๕๖๔

ข้อมูลสถิติและประเภทการเจ็บป่วยที่เข้ารับรักษาในเขตเทศบาลตำบลมาบอำมฤต

ที่	ประเภทการเจ็บป่วย	จำนวน/คน
๑	อุบัติเหตุ	๕๕๗
๒	โรคมะเร็ง	๒๘
๓	โรคหัวใจ	๓๙
๔	โรคความดันโลหิตสูง	๔๙๐
๕	โรคไขมันในเลือดสูง	๒๙๕
๖	โรคเบาหวาน	๒๐๔
๗	โรคทางเดินหายใจ	๒๖๗
๘	วัณโรค	๗
๙	โรคติดเชื้อไวรัสโคโรนา ๒๐๑๙ (COVID-๑๙)	๑๒๖
รวม		๒,๐๑๓

ที่มา : โรงพยาบาลมาบอำมฤต ข้อมูล ณ ๓๐ กันยายน ๒๕๖๔

๓) อาชญากรรม

ที่	ประเภทคดี	เหตุเกิด (ครั้ง)	จับกุมได้	ผู้ต้องหา (คน)
๑	คดีที่รัฐเป็นผู้เสียหาย	๓๔๗	๓๔๔	๓๘๐
๒	คดีตาม พ.ร.บ.คนเข้าเมือง	๑๖๔	๑๖๔	๑๖๔
๓	คดีประทุษร้ายต่อทรัพย์สิน	๒๑	๑๖	๑๖
๔	คดีประทุษร้ายต่อร่างกาย เพศ	๙	๙	๙
๕	คดีป่าไม้และทรัพยากรธรรมชาติ	๔	๔	๖
๖	คดีที่น่าสนใจ	๕	๒	๒
๗	คดีอุกฉกรรจ์สะเทือนขวัญ	๑	๑	๑
๘	คดีลิขสิทธิ์และเครื่องหมายการค้า	๑	๑	๑
รวม		๕๕๒	๕๔๑	๕๗๙

๔) ยาเสพติด

ที่	ประเภทคดี	เหตุเกิด (ครั้ง)	จับกุมได้	ผู้ต้องหา (คน)
๑	คดีที่รัฐเป็นผู้เสียหาย	๓๔๗	๓๔๔	๓๘๐
รวม		๓๔๗	๓๔๔	๓๘๐

ที่มา : สถานีตำรวจภูธรบ้านมาบอำมฤต ข้อมูล ณ ๓๐ กันยายน ๒๕๖๔

๕) การสังคมสงเคราะห์

ที่	ประเภทบุคคลที่ได้รับการสงเคราะห์	จำนวน (คน)	จำนวนเงินสงเคราะห์เบี้ยยังชีพ (บาท)
๑	ผู้สูงอายุ	๕๙๖	๕,๐๐๐,๐๐๐
๒	ผู้พิการ	๗๓	๘๗๖,๐๐๐
๓	ผู้ป่วยเอดส์	๖	๔๐,๐๐๐
รวม		๖๗๕	๕,๙๑๖,๐๐๐

ที่มา : งานพัฒนาชุมชน สำนักปลัดเทศบาล ข้อมูล ณ ๓๐ กันยายน ๒๕๖๔

(๕) ระบบบริการพื้นฐาน

๑) การคมนาคมขนส่ง

เทศบาลตำบลมาบอำมฤต มีถนนลาดยางผ่านชุมชนที่สำคัญคือ ถนนทางหลวงหมายเลข ๓๒๕๓ (ปะทิว - มาบอำมฤต) บริเวณในเขตเทศบาลตำบลมาบอำมฤต มีถนนลาดยางระยะทางประมาณ ๑๑.๓๙ กิโลเมตร ถนนคอนกรีตระยะทาง ๑๑.๓๔ กิโลเมตร และถนนลูกรังและหินคลุก ระยะทางประมาณ ๖.๖๙ กิโลเมตร

๒) การไฟฟ้า

ประชาชนในเขตเทศบาลตำบลมาบอำมฤต มีไฟฟ้าใช้ จำนวน ๒,๑๘๑ ครัวเรือน และมีปริมาณการใช้ไฟฟ้า จำนวน ๑๗,๐๙๐ กิโลวัตต์ชั่วโมง (หน่วย)/วัน ข้อมูล ณ ๓๐ กันยายน ๒๕๖๔ การไฟฟ้าส่วนภูมิภาคอำเภอท่าแซะ อำเภอท่าแซะ จังหวัดชุมพร

๓) การประปา

ประชาชนในเขตเทศบาลตำบลมาบอำมฤต มีน้ำประปาใช้ จำนวน ๑,๓๗๑ ครัวเรือน และมีปริมาณการใช้น้ำ จำนวน ๖๕๓ ลูกบาศก์เมตรต่อวัน ข้อมูล ณ ๓๐ กันยายน ๒๕๖๔ การประปาส่วนภูมิภาคสาขาท่าแซะ อำเภอท่าแซะ จังหวัดชุมพร

๔) โทรศัพท์

ประชาชนมีโทรศัพท์พื้นฐานใช้ จำนวน ๔๕๐ ครัวเรือน และใช้บริการอินเทอร์เน็ต จำนวน ๑๔๒ ครัวเรือน

๕) ระบบโลจิสติกส์ (Logistics) หรือการขนส่ง

มีที่ทำการไปรษณีย์ จำนวน ๑ แห่ง ปัจจุบันเปลี่ยนชื่อเป็นบริษัทไปรษณีย์โทรคมนาคม ซึ่งเป็นผลมาจากการแปรรูปรัฐวิสาหกิจ และมีไปรษณีย์เอกชนที่ได้รับอนุญาต จำนวน ๑ แห่ง

(๖) ระบบเศรษฐกิจ

๑) การเกษตร

สภาพพื้นที่เกษตรที่สมบูรณ์ สำหรับพืชผลทางการเกษตรหลักที่ปลูกประกอบด้วย ยางพารา ปาล์มน้ำมัน กาแฟ ทุเรียน อีกทั้งยังมีโรงงานอุตสาหกรรมที่แปรรูปยางพารา ทำให้มีธุรกิจร้านค้าทางการเกษตร และร้านรับซื้อยางพาราจำนวนมากทำให้สามารถพัฒนาเป็นศูนย์กลางทางการเกษตร

๒) การประมง

เทศบาลตำบลมาบอำมฤตมีพื้นที่อยู่ห่างไกลจากทะเลไม่เหมาะสำหรับการทำอาชีพประมง ประชาชนส่วนใหญ่จึงประกอบอาชีพเกษตรกรรม

๓) การปศุสัตว์

พื้นที่เทศบาลตำบลมาบอำมฤต มีฟาร์มไก่ไข่ จำนวน ๑ แห่ง ตั้งอยู่หมู่ที่ ๑ ตำบลดอนยาง อำเภอปะทิว จังหวัดชุมพร

๔) การบริการ

การคมนาคมขนส่งทางบกมีสถานีรถไฟมาบอำมฤตให้บริการประชาชนหลายขบวนรถประจำทาง การคมนาคมทางอากาศ มีท่าอากาศยานจังหวัดชุมพรอยู่ในตัวอำเภอปะทิว ระยะทางห่างจากเทศบาลตำบลมาบอำมฤต ๒๔.๗ กิโลเมตร ใช้ระยะเวลาการเดินทางโดยประมาณ ๓๓ นาที ทำให้ประชาชนในพื้นที่และจากที่อื่นมีความสะดวกในการเดินทาง

๕) การท่องเที่ยว

เทศบาลตำบลมาบอำมฤต มีสถานที่ท่องเที่ยว ดังนี้

๑) เจ้าแม่กวนอิมมูลนิธิโรงเจ พระแม่กวนอิมมาบอำมฤต จังหวัดชุมพร สถานที่ตั้งบ้านมาบอำมฤต เลขที่ ๔๒๑ หมู่ที่ ๑๒ ตำบลดอนยาง อำเภอปะทิว จังหวัดชุมพร

๒) วัดมาบอำมฤต สถานที่ตั้งหมู่ที่ ๑๓ ตำบลดอนยาง อำเภอปะทิว จังหวัดชุมพรเป็นวัดที่อยู่คู่กับชาวบ้านมาบอำมฤตมาช้านาน มีรูปปั้นอดีตเจ้าอาวาสวัดมาบอำมฤต หลวงปู่เชื่อม กณจโน ที่ใหญ่ที่สุดในโลก หน้าตักกว้าง ๙.๙๙ เมตร ขนาดสูง ๑๘.๕๙ เมตร ปัจจุบันสร้างไม่เฝ้าเพื่อยุบบรรจุในโลงแก้ว ซึ่งเป็นที่เคารพนับถือและศรัทธาของชาวบ้านมาบอำมฤต และชุมชนใกล้เคียง

๓) พระตำหนักกรมหลวงชุมพร พระตำหนักเสด็จในกรมหลวงชุมพร บ้านมาบอำมฤต จังหวัดชุมพร สถานที่ตั้งบ้านมาบอำมฤต หมู่ที่ ๑ ตำบลดอนยาง อำเภอปะทิว จังหวัดชุมพร

๔) น้ำตกมาบอำมฤต (น้ำตกเขาสีเสียด) สถานที่ตั้งหมู่ที่ ๑๓ ตำบลดอนยาง อำเภอปะทิว จังหวัดชุมพร การเดินทางเข้าทางถนนข้างโรงเรียนมาบอำมฤตวิทยา ระยะทางประมาณ ๒ - ๓ กิโลเมตร

๖) อุตสาหกรรม

เขตเทศบาลตำบลมาบอำมฤต มีโรงงานอุตสาหกรรมเกี่ยวกับยางพาราขนาดใหญ่ จำนวน ๔ แห่ง และมีแรงงานในภาคอุตสาหกรรมประมาณ จำนวน ๓๐๐ คน

๗) การพาณิชย์และกลุ่มอาชีพ

พื้นที่เทศบาลตำบลมาบอำมฤต ประชาชนประกอบอาชีพเชิงพาณิชย์ควบคู่กับการเกษตรกรรม มีลักษณะชุมชนเกษตรกึ่งเมือง กล่าวคือ ประชาชนจะอาศัยในเขตชุมชนเชิงพาณิชย์และในขณะเดียวกันก็จะประกอบอาชีพการเกษตรกรรม ทั้งในพื้นที่และนอกพื้นที่เขตเทศบาลพื้นที่ปลูกมากที่สุด

สถานประกอบการในเขตเทศบาลตำบลมาบอำมฤต

ที่	ประเภทสถานประกอบการกิจการ	แห่ง
๑	ร้านขายของชำ	๓๑
๒	ร้าน/ลานรับซื้อผลผลิตผลการเกษตร (ยางพารา ปาล์ม น้ำมัน)	๗
๓	ร้านจำหน่ายอุปกรณ์ก่อสร้าง	๓
๔	ร้านอาหารตามสั่ง/ร้านข้าวแกง/ร้านก๋วยเตี๋ยว	๒๗
๕	ร้านจำหน่ายอะไหล่และซ่อมยานพาหนะ	๙
๖	ร้านกึ่งปั๊ม/เสื้อผ้า/รองเท้า	๑๐
๗	ร้านจำหน่ายและซ่อมอุปกรณ์ไฟฟ้า/เครื่องใช้ไฟฟ้า	๔
๘	ร้านบริการเช่า VDO , VCD	๓
๙	ร้านเสริมสวยชาย - หญิง	๑๓
๑๐	ร้านเฟอร์นิเจอร์	๒
๑๑	ร้านจำหน่ายทองรูปพรรณ	๔
๑๒	ร้านจำหน่าย/ซ่อมอุปกรณ์สื่อสาร	๙
๑๓	ร้านจำหน่าย/ซ่อมอุปกรณ์คอมพิวเตอร์	๔
๑๔	ร้านจำหน่ายเครื่องสังฆภัณฑ์	๓
๑๕	ร้านบริการงานกระจก	๒
๑๖	ร้านบริการ Internet	๙
๑๗	ร้านบริการถ่ายรูป	๒

ที่	ประเภทสถานประกอบการกิจการ	แห่ง
๑๘	ร้านบริการตัดสติกเกอร์/ทำป้าย	๓
๑๙	ร้านบริการล้างรถ	๓
๒๐	ร้านจำหน่ายผลิตภัณฑ์สัตว์น้ำ	๑
๒๑	ร้านจำหน่ายสินค้าทางเภสัชกรรม	๕
๒๒	ร้านจำหน่ายปุ๋ยและเคมีภัณฑ์	๖
๒๓	ร้านขายส่งสุรา และเครื่องดื่มที่มีแอลกอฮอล์	๓
๒๔	ร้านจำหน่ายน้ำดื่ม	๓
๒๕	สถานบริการ (ร้านอาหารโอเอซิส, สวนอาหาร, นวดแผนโบราณ)	๒๐
๒๖	สถานที่จำหน่ายน้ำมันเชื้อเพลิง	๕
๒๗	ตลาด	๒
๒๘	โรงแรม	๑
๒๙	เกสเฮ้าส์	๑
๓๐	คลินิกทั่วไปและคลินิกทันตแพทย์	๕
รวม		๒๒๔

๘) แรงงาน

แรงงานอันดับหนึ่งเป็นแรงงานชาวพม่า อันดับสองเป็นคนไทยภาคอีสาน ที่เข้ามารับจ้างอยู่ตามโรงงานอุตสาหกรรมยางพารา และรับจ้างกรีดยางพารา ตัดปาล์มน้ำมัน เป็นต้น

(๗) ศาสนา ประเพณี วัฒนธรรม

๑) การนับถือศาสนา ประชาชนส่วนใหญ่นับถือศาสนาพุทธ มีบางส่วนนับถือศาสนาคริสต์ ศาสนาอิสลาม เป็นต้น

๒) ประเพณีและงานประจำปี เป็นแบบประสมประสานระหว่างไทย - จีน อาทิงานสงกรานต์แห่งเทียนพรรษาลอยกระทง เทศกาลกินเจ ฯลฯ

๓) ภูมิปัญญาท้องถิ่น ภาษาถิ่น ภูมิปัญญาที่เกี่ยวกับอาหาร เช่น หมี่ฮกจิว ไก่ต้มเหล้าแดงภูมิปัญญาเกี่ยวกับสมุนไพรและตำรายาพื้นบ้าน ประชาชนในพื้นที่ส่วนใหญ่ใช้ภาษาไทย - จีน

๔) OTOP สินค้าพื้นเมืองและของที่ระลึก เช่น หมี่ฮกจิว ไก่ต้มเหล้าแดง

(๘) ทรัพยากรธรรมชาติ

๑) น้ำ ในเขตเทศบาลตำบลมาบอำมฤต มีห้วยสาธารณะเล็ก ๆ จำนวน ๒ แห่ง คือ ห้วยพุดตาอ่อนและห้วยพุดเตย

๒) ป่าไม้ สำหรับพื้นที่ป่ามีลักษณะไม่สมบูรณ์มากนัก ซึ่งประกอบด้วยพื้นที่ป่าหุบเขาข้าวสารีและพื้นที่ป่าพุดตาอ่อน

๓) ภูเขา สำหรับพื้นที่ภูเขาเป็นพื้นที่ป่าอุดมสมบูรณ์ซึ่งพื้นที่ส่วนหนึ่งเป็นที่ตั้งศาลกรมหลวงชุมพรเขตอุดมศักดิ์ ที่มีความสวยงามด้านทัศนียภาพ และแวดล้อมด้วยต้นไม้ขนาดใหญ่

๔) ทรัพยากรธรรมชาติที่สำคัญขององค์กรปกครองส่วนท้องถิ่น ทรัพยากรที่สำคัญของเทศบาลตำบลมาบอำมฤต คือพื้นที่ป่าหุบเขาข้าวสารี พื้นที่ป่าพุดตาอ่อน และแหล่งน้ำธรรมชาติห้วยพุดตาอ่อนและห้วยพุดเตย

(๙) ศักยภาพภายในองค์กร

ศักยภาพภายในองค์กรของเทศบาลตำบลมาบอำมฤต ประกอบด้วย ดังนี้

โครงสร้างการบริหาร

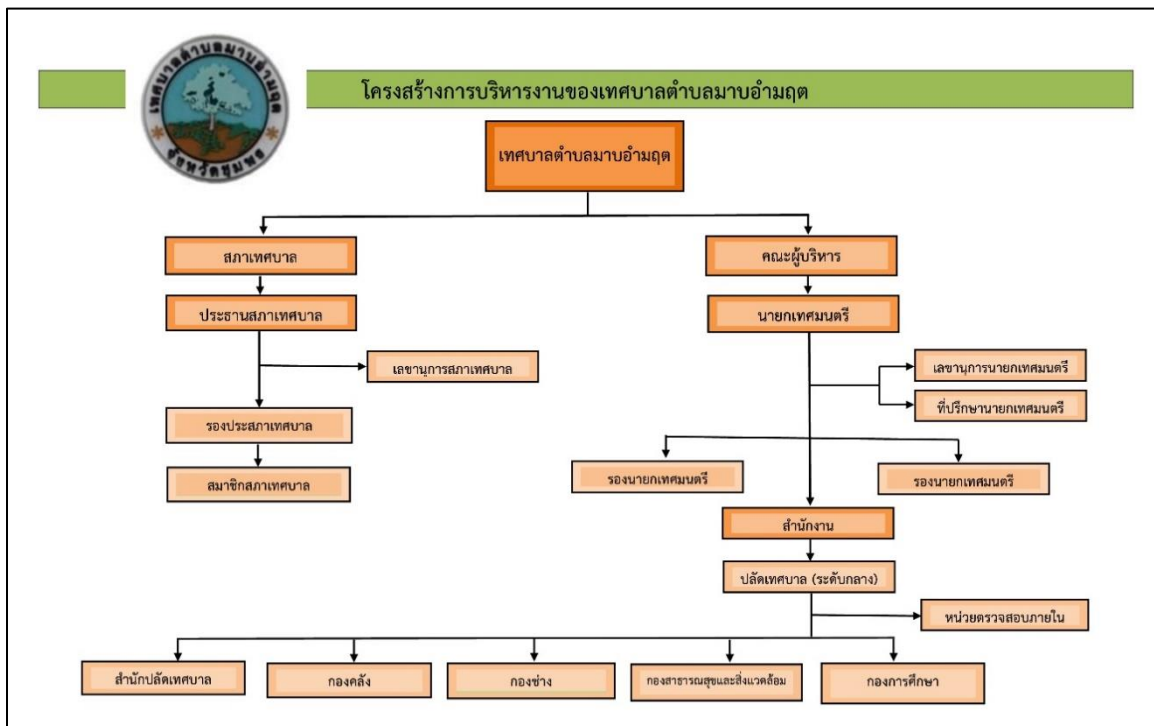

โครงสร้างส่วนราชการ

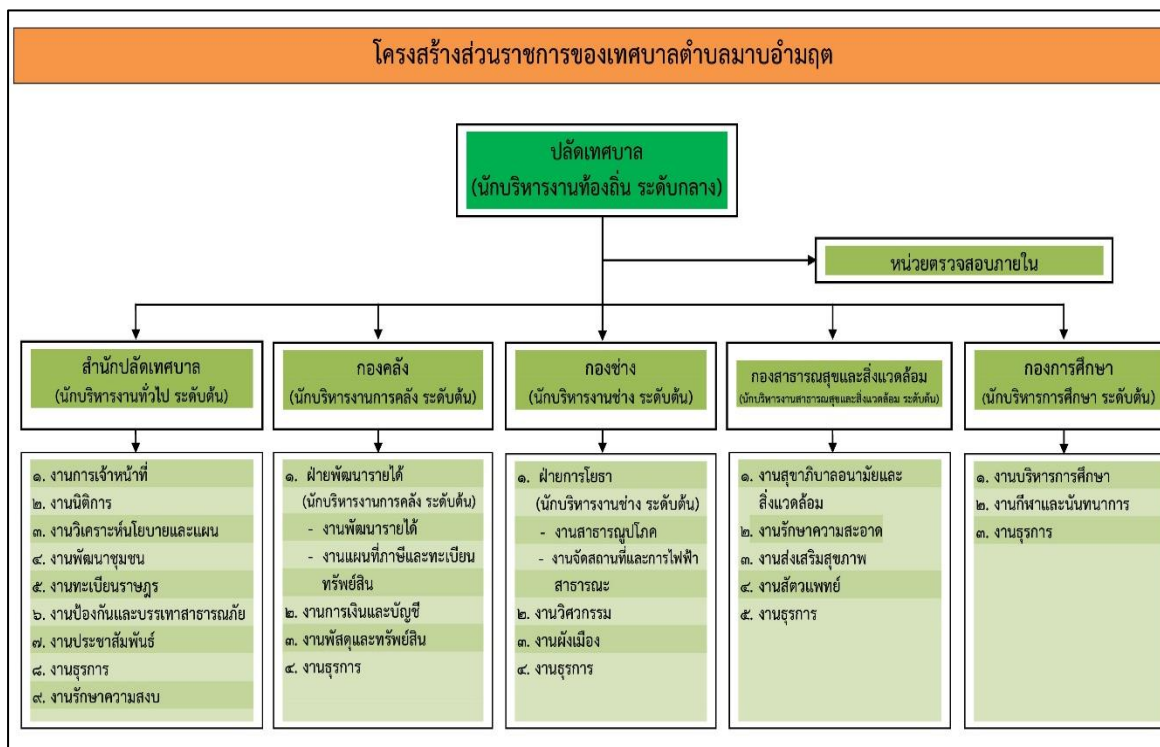

ส่วนที่ ๒ ยุทธศาสตร์การพัฒนาระดับองค์กรปกครองส่วนท้องถิ่น

(๑) ความสัมพันธ์ระหว่างแผนพัฒนาระดับมหภาค

ในการกระจายอำนาจการบริหารของรัฐไปสู่องค์กรปกครองส่วนท้องถิ่นดังกล่าว ตามพระราชบัญญัติกำหนดแผนและขั้นตอนการกระจายอำนาจ พ.ศ. ๒๕๔๒ ได้กำหนดรายละเอียดเกี่ยวกับขั้นตอนและกระบวนการในการถ่ายโอนภารกิจ งบประมาณ และอัตรากำลังของราชการส่วนกลางและราชการส่วนภูมิภาคไปให้แก่องค์กรปกครองส่วนท้องถิ่น โดยมีกำหนดระยะเวลาและเงื่อนไขที่ระบุไว้อย่างชัดเจนว่าในอนาคตอันใกล้นี้้องค์กรปกครองส่วนท้องถิ่นจะได้รับการจัดสรรงบประมาณในสัดส่วนที่สูงขึ้น มีอัตรากำลังมากขึ้น รวมทั้งมีภารกิจและหน้าที่ความรับผิดชอบที่เพิ่มขึ้นตามกันไปด้วย

จากผลการเปลี่ยนแปลงดังกล่าว จึงมีความจำเป็นอย่างยิ่งที่องค์กรปกครองส่วนท้องถิ่นทุกแห่งจะต้องมีการเตรียมการเพื่อรองรับมาตรการในการถ่ายโอนภารกิจ งบประมาณและอัตรากำลังจากหน่วยงานส่วนกลางและส่วนภูมิภาคตามที่กฎหมายกำหนด เพื่อที่จะสามารถปฏิบัติภารกิจตามที่ได้รับมอบหมายได้อย่างมีประสิทธิภาพ ซึ่งหมายความว่า องค์กรปกครองส่วนท้องถิ่นจะต้องเร่งกำหนดจุดมุ่งหมายหรือทิศทางในการพัฒนาของตนให้ชัดเจน มีการกำหนดยุทธศาสตร์และแนวทางการพัฒนาที่สอดคล้องกับจุดมุ่งหมายในการพัฒนาอย่างเป็นระบบ โดยมีความครอบคลุมภารกิจการพัฒนาในทุก ๆ ด้าน อันเป็นการแสดงให้เห็นถึงความพร้อมและศักยภาพขององค์กรปกครองส่วนท้องถิ่นที่จะสามารถบริหารงานในความรับผิดชอบตามที่ราชการส่วนกลางและราชการส่วนภูมิภาคจะถ่ายโอนมาให้ได้อย่างมีประสิทธิภาพ

แผนยุทธศาสตร์การพัฒนาลงถึงถือเป็นเครื่องมือสำคัญอย่างยิ่งที่จะช่วยสนับสนุนในการวิเคราะห์สภาพปัญหา/ความต้องการของเทศบาล เพื่อนำไปสู่การกำหนดจุดมุ่งหมายในการพัฒนา การกำหนดภารกิจ และแนวทางการดำเนินงานเพื่อนำไปสู่จุดมุ่งหมายดังกล่าวอย่างเป็นระบบ ซึ่งจะช่วยให้การกำหนดแผนงาน/โครงการมีทิศทางที่สอดคล้องและประสาน สนับสนุนในจุดมุ่งหมายร่วมกัน ซึ่งนอกจากจะทำให้ปัญหา/ความต้องการได้รับการตอบสนองอย่างเหมาะสมแล้ว ยังเป็นการบริหารทรัพยากรที่มีอยู่อย่างจำกัดให้เกิดประโยชน์สูงสุดในขณะเดียวกันด้วย

หลักการสำคัญที่ถือเป็นหัวใจของการจัดทำแผนยุทธศาสตร์การพัฒนาก็คือ การกำหนดจุดมุ่งหมาย การพัฒนาและการกำหนดแนวทางการพัฒนาที่จะนำไปสู่การบรรลุผลตามจุดมุ่งหมายที่กำหนดไว้ ทั้งนี้เพราะหากไม่มีจุดมุ่งหมายในการพัฒนาที่ชัดเจนแล้ว การบริหารงานก็จะเป็นการแก้ไขปัญหาลงไปเรื่อย ๆ เมื่อมีปัญหาลักษณะซ้ำซ้อนและไม่มีที่สิ้นสุดแล้ว ยังอาจทำให้ปัญหามีความรุนแรงมากขึ้นจนเกินศักยภาพและแก้ไขได้ ดังนั้น การจัดทำแผนยุทธศาสตร์การพัฒนาในครั้งนี้ จึงเป็นโอกาสอันดีที่จะได้กำหนดจุดมุ่งหมายและแนวทางการพัฒนาที่สอดคล้องกับสภาพปัญหา ความต้องการ และศักยภาพอย่างเป็นระบบ ซึ่งนอกจากจะเป็นการพัฒนาประสิทธิภาพในการบริหารจัดการภายใต้ทรัพยากรที่มีอยู่อย่างจำกัดแล้ว ยังเป็นการเตรียมความพร้อมเพื่อรองรับการถ่ายโอนภารกิจจากหน่วยงานส่วนกลางและส่วนภูมิภาคอีกทางหนึ่งด้วย

๑) แผนยุทธศาสตร์ชาติ ๒๐ ปี (พ.ศ. ๒๕๖๑ - ๒๕๘๐)
วิสัยทัศน์ประเทศไทย

วิสัยทัศน์ประเทศไทย 2580

“ประเทศไทยมีความมั่นคง มั่งคั่ง ยั่งยืน เป็นประเทศพัฒนาแล้ว ด้วยการพัฒนาตามหลักปรัชญาของเศรษฐกิจพอเพียง”

มั่นคง	มั่งคั่ง	ยั่งยืน
<ul style="list-style-type: none"> มีความมั่นคงปลอดภัยจากภัยและการเปลี่ยนแปลงทั้งภายในประเทศและภายนอกประเทศ และมีความมั่นคงในทุกมิติ ทั้งมิติเศรษฐกิจ สังคม สิ่งแวดล้อม และการเมือง ประเทศไทยมีความมั่นคงในเอกราชและอธิปไตย สังคมมีความปรองดองและความสามัคคี ประชาชนมีความมั่นคงในชีวิต มีงานและรายได้ที่มั่นคง มีที่อยู่อาศัยและความปลอดภัยในชีวิตทรัพย์สิน มีความมั่นคงของอาหาร พลังงาน และน้ำ 	<ul style="list-style-type: none"> ประเทศไทยมีการขยายตัวของเศรษฐกิจอย่างต่อเนื่อง ยกระดับเข้าสู่กลุ่มประเทศรายได้สูง ความเหลื่อมล้ำของการพัฒนาลดลง ประชากรได้รับผลประโยชน์จากการพัฒนาอย่างเท่าเทียมกัน เศรษฐกิจมีความสามารถในการแข่งขันสูง สร้างเศรษฐกิจและสังคมแห่งอนาคต และเป็นจุดสำคัญของการเชื่อมโยงในภูมิภาคทั้งการคมนาคมขนส่ง การผลิต การค้า การลงทุน มีความสมบูรณ์ในทุนที่จะสามารถสร้างการพัฒนาต่อเนื่อง อาทิ ทุนมนุษย์ ทุนทางปัญญา ทุนทางการเงินและทุนอื่นๆ 	<ul style="list-style-type: none"> การพัฒนาที่สามารถสร้างความเจริญด้านรายได้ และคุณภาพชีวิตของประชาชนอย่างต่อเนื่อง โดยไม่ใช้ทรัพยากรธรรมชาติเกินพอดี ไม่สร้างมลภาวะต่อสิ่งแวดล้อม มีการผลิตและการบริโภคเป็นมิตรกับสิ่งแวดล้อม และสอดคล้องกับกระบวนของประชาคมโลก คนไทยมีความรับผิดชอบต่อสังคม มุ่งประโยชน์ส่วนรวมอย่างยั่งยืน ทุกภาคส่วนในสังคมยึดและปฏิบัติตามหลักปรัชญาของเศรษฐกิจพอเพียง

หรือเป็นคติพจน์ประจำชาติว่า “มั่นคง มั่งคั่ง ยั่งยืน ” เพื่อสนองตอบต่อผลประโยชน์แห่งชาติ อันได้แก่ การมีเอกราชอธิปไตย การดำรงอยู่อย่างมั่นคงและยั่งยืนของสถาบันหลักของชาติและประชาชนจากภัยคุกคามทุกรูปแบบ การอยู่ร่วมกันในชาติอย่างสันติสุขเป็นปึกแผ่น มีความมั่นคงทางสังคมท่ามกลางพหุสังคมและการมีเกียรติและศักดิ์ศรีของความเป็นมนุษย์ความเจริญเติบโตของชาติ ความเป็นธรรมและความอยู่ดีมีสุขของประชาชน ความยั่งยืนของฐานทรัพยากรธรรมชาติสิ่งแวดล้อม ความมั่นคงทางพลังงานและอาหาร ความสามารถในการรักษาผลประโยชน์ของชาติภายใต้การเปลี่ยนแปลงของสภาวะแวดล้อมระหว่างประเทศ และการอยู่ร่วมกันอย่างสันติประสานสอดคล้องกับความมั่นคงในประชาคมอาเซียนและประชาคมโลกอย่างมีเกียรติและศักดิ์ศรี

ความมั่นคง หมายถึง การมีความมั่นคงปลอดภัยจากภัยและการเปลี่ยนแปลงทั้งภายในประเทศและภายนอกประเทศในทุกระดับ ทั้งระดับประเทศ สังคม ชุมชน ครัวเรือน และปัจเจกบุคคลและมีความมั่นคงในทุกมิติ ทั้งมิติทางการทหาร เศรษฐกิจ สังคม สิ่งแวดล้อม และการเมือง เช่น ประเทศไทยมีความมั่นคงในเอกราชและอธิปไตย มีการปกครองระบอบประชาธิปไตยที่มีพระมหากษัตริย์ทรงเป็นประมุข สถาบันชาติ ศาสนา พระมหากษัตริย์มีความเข้มแข็งเป็นศูนย์กลางและเป็นที่ยึดเหนี่ยวจิตใจของประชาชน มีระบบการเมืองที่มั่นคงเป็นกลไกที่นำไปสู่การบริหารประเทศที่ต่อเนื่องและโปร่งใสตามหลักธรรมาภิบาล สังคมมีความปรองดองและความสามัคคี สามารถผนึกกำลังเพื่อพัฒนาประเทศ ชุมชน มีความเข้มแข็ง ครอบคลุมมีความอบอุ่น ประชาชนมีความมั่นคงในชีวิต มีงานและรายได้ที่มั่นคงพอเพียงกับการดำรงชีวิต มีการออมสำหรับวัยเกษียณ ความมั่นคงของอาหาร พลังงาน และน้ำ มีที่อยู่อาศัยและความปลอดภัยในชีวิตและทรัพย์สิน

ความมั่งคั่ง หมายถึง ประเทศไทยมีการขยายตัวของเศรษฐกิจอย่างต่อเนื่องและมีความยั่งยืนจนเข้าสู่กลุ่มประเทศรายได้สูง ความเหลื่อมล้ำของการพัฒนาลดลง ประชากรมีความอยู่ดีมีสุขได้รับผลประโยชน์จากการพัฒนาเท่าเทียมกันมากขึ้น และมีการพัฒนาอย่างทั่วถึงทุกภาคส่วนมีคุณภาพชีวิตตามมาตรฐานขององค์การสหประชาชาติ ไม่มีประชาชนที่อยู่ในภาวะความยากจน เศรษฐกิจในประเทศมีความเข้มแข็ง ขณะเดียวกันต้องมีความสามารถในการแข่งขันกับประเทศต่าง ๆ ทั้งในตลาดโลกและตลาดภายในประเทศเพื่อให้สามารถสร้างรายได้

จากภายในและภายนอกประเทศ ตลอดจนมีการสร้างฐานเศรษฐกิจและสังคมแห่งอนาคตเพื่อให้สอดคล้องกับบริบท การพัฒนาที่เปลี่ยนแปลงไป และประเทศไทยมีบทบาทที่สำคัญในเวทีโลก และมีความสัมพันธ์ทางเศรษฐกิจและ การค้าอย่างแน่นแฟ้นกับประเทศในภูมิภาคเอเชีย เป็นจุดสำคัญของการเชื่อมโยงในภูมิภาค ทั้งการคมนาคมขนส่ง การผลิต การค้า การลงทุน และการทำธุรกิจ เพื่อให้เป็นพลังในการพัฒนา นอกจากนี้ยังมีความสมบูรณ์ในทุนที่จะ สามารถสร้างการพัฒนาต่อเนื่องไปได้ ได้แก่ ทุนมนุษย์ ทุนทางปัญญา ทุนทางการเงิน ทุนที่เป็นเครื่องมือ เครื่องจักร ทุนทางสังคม และทุนทรัพยากรธรรมชาติและสิ่งแวดล้อม

ความยั่งยืน หมายถึง การพัฒนาที่สามารถสร้างความเจริญรายนได้ และคุณภาพชีวิตของประชาชนให้ เพิ่มขึ้นอย่างต่อเนื่อง ซึ่งเป็นการเจริญเติบโตของเศรษฐกิจที่อยู่บนหลักการ ใช้ การรักษาและการฟื้นฟูฐาน ทรัพยากรธรรมชาติอย่างยั่งยืน ไม่ใช่ทรัพยากรธรรมชาติจนกินพอดี ไม่สร้างมลภาวะต่อสิ่งแวดล้อมจนเกิด ความสามารถในการรองรับและเยียวยาของระบบนิเวศ การผลิตและการบริโภคเป็นมิตรกับสิ่งแวดล้อม และ สอดคล้องกับเป้าหมายการพัฒนาที่ยั่งยืน ทรัพยากรธรรมชาติมีความอุดมสมบูรณ์มากขึ้นและสิ่งแวดล้อมมี คุณภาพดีขึ้น คนมีความรับผิดชอบต่อสังคม มีความเอื้ออาทรเสียสละต่อผลประโยชน์ส่วนรวมรัฐบาลมีนโยบายที่ มุ่งหวังผลประโยชน์ส่วนรวมอย่างยั่งยืนและให้ความสำคัญกับการมีส่วนร่วมของประชาชน และทุกภาคส่วนใน สังคมยึดถือและปฏิบัติตามหลักปรัชญาของเศรษฐกิจพอเพียงเพื่อการพัฒนาอย่างสมดุล มีเสถียรภาพและยั่งยืน

โดยมีเป้าหมายการพัฒนาประเทศ คือ “ประเทศชาติมั่นคง ประชาชนมีความสุข เศรษฐกิจพัฒนา อย่างต่อเนื่อง สังคมเป็นธรรม ฐานทรัพยากรธรรมชาติยั่งยืน” โดยยกระดับศักยภาพของประเทศในหลากหลายมิติ พัฒนาคนในทุกมิติและในทุกช่วงวัยให้เป็นคนดี เก่ง และมีคุณภาพ สร้างโอกาสและความเสมอภาคทางสังคม สร้างการเติบโตบนคุณภาพชีวิตที่เป็นมิตรกับสิ่งแวดล้อม และมีภาครัฐของประชาชนเพื่อประชาชนและประโยชน์ ส่วนรวม โดยการประเมินผลการพัฒนาตามยุทธศาสตร์ชาติ **ประกอบด้วย ๖ ยุทธศาสตร์**

๑. ความอยู่ดีมีสุขของคนไทยและสังคม
๒. ขีดความสามารถในการแข่งขัน การพัฒนาเศรษฐกิจ และการกระจายรายได้
๓. การพัฒนาทรัพยากรมนุษย์ของประเทศ
๔. ความเท่าเทียมและความเสมอภาคของสังคม
๕. ความหลากหลายทางชีวภาพ คุณภาพสิ่งแวดล้อม และความยั่งยืนของทรัพยากรธรรมชาติ
๖. ประสิทธิภาพการบริหารจัดการและการเข้าถึงการให้บริการของภาครัฐ

ประเด็นยุทธศาสตร์ชาติ

เพื่อให้ประเทศไทยสามารถยกระดับการพัฒนาให้บรรลุตามวิสัยทัศน์ “ประเทศไทยมีความมั่นคง มั่งคั่ง ยั่งยืน เป็นประเทศพัฒนาแล้ว ด้วยการพัฒนาตามหลักปรัชญาของเศรษฐกิจพอเพียง” และเป้าหมายการพัฒนา ประเทศข้างต้น จึงจำเป็นต้องกำหนดยุทธศาสตร์การพัฒนาประเทศระยะยาวที่จะทำให้ประเทศไทยมีความมั่นคง ในเอกสารและอธิปไตย มีภูมิคุ้มกันต่อการเปลี่ยนแปลงจากปัจจัยภายในและภายนอกประเทศในทุกมิติทุกรูปแบบ และทุกระดับ ภาคการเกษตรกรรม ภาคอุตสาหกรรม และภาคบริการของประเทศได้รับการพัฒนาระดับไปสู่ การใช้เทคโนโลยีและนวัตกรรมในการสร้างมูลค่าเพิ่มและพัฒนาเทคโนโลยีที่สำคัญในการขับเคลื่อนเศรษฐกิจใหม่ที่จะ สร้างและเพิ่มศักยภาพในการแข่งขันของประเทศ เพื่อยกระดับฐานรายได้ของประชาชนในภาพรวมและการจ่าย ผลประโยชน์ไปสู่ภาคส่วนต่าง ๆ ได้อย่างเหมาะสม คนไทยได้รับการพัฒนาให้เป็นคนดี เก่ง มีวินัย คำนึงถึง ประโยชน์ส่วนรวมและมีศักยภาพในการคิดวิเคราะห์ สามารถ “รู้ รับ ปรับใช้” เทคโนโลยีใหม่ได้อย่างต่อเนื่อง สามารถเข้าถึงบริการพื้นฐานระบบสวัสดิการ และกระบวนการยุติธรรมได้อย่างเท่าเทียมกันโดยไม่มีใครถูกทิ้งไว้ ข้างหลัง”

การพัฒนาประเทศในช่วงระยะเวลาของยุทธศาสตร์ชาติ จะมุ่งเน้นการสร้างสมดุลระหว่างการพัฒนา ความมั่นคง เศรษฐกิจ สังคม และสิ่งแวดล้อม โดยการมีส่วนร่วมของทุกภาคส่วนในรูปแบบ “ประชารัฐ” โดยประกอบด้วย ๖ ยุทธศาสตร์ ได้แก่

๑. ยุทธศาสตร์ชาติด้านความมั่นคง มีเป้าหมายการพัฒนาที่สำคัญ คือ ประเทศชาติมั่นคง ประชาชนมีความสุข เน้นการบริหารจัดการสถานะแวดล้อมของประเทศให้มีความมั่นคง ปลอดภัย เอกกราช อธิปไตย และมีความสงบเรียบร้อยในทุกระดับ ตั้งแต่ระดับชาติ สังคม ชุมชน มุ่งเน้นการพัฒนาคน เครื่องมือ เทคโนโลยี และระบบฐานข้อมูลขนาดใหญ่ให้มีความพร้อมความสามารถรับมือกับภัยคุกคามและภัยพิบัติได้ทุกรูปแบบ และทุกระดับความรุนแรง ควบคู่ไปกับการป้องกันและแก้ไขปัญหาด้านความมั่นคงที่มีอยู่ในปัจจุบัน และที่อาจจะเกิดขึ้นในอนาคต ใช้กลไกการแก้ไขปัญหาแบบบูรณาการ ทั้งกับส่วนราชการ ภาคเอกชน ประชาสังคม และองค์กรที่ไม่ใช่รัฐ รวมถึงประเทศเพื่อนบ้านและมิตรประเทศทั่วโลกบนพื้นฐานของหลักธรรมาภิบาล เพื่อเอื้ออำนวยประโยชน์ต่อการดำเนินการของยุทธศาสตร์ชาติด้านอื่น ๆ ให้สามารถขับเคลื่อนไปได้ตามทิศทางและเป้าหมายที่กำหนด

๒. ยุทธศาสตร์ชาติด้านการสร้างความสามารถในการแข่งขัน มีเป้าหมายการพัฒนาที่มุ่งเน้นการยกระดับศักยภาพของประชาชนในหลากหลายมิติ บนพื้นฐานแนวคิด ๓ ประการ ได้แก่ (๑) “ต่อยอด” โดยมองกลับไปที่รากเหง้าทางเศรษฐกิจ อัตลักษณ์ วัฒนธรรม ประเพณี วิถีชีวิตและจุดเด่นทางทรัพยากรธรรมชาติที่หลากหลาย รวมทั้งความได้เปรียบเชิงเปรียบเทียบของประเทศในด้านอื่น ๆ นำมาประยุกต์ผสมผสานกับเทคโนโลยีและนวัตกรรม เพื่อให้สอดคล้องกับบริบทของเศรษฐกิจและสังคมโลกสมัยใหม่ (๒) “ปรับปัจจุบัน” เพื่อปูทางสู่นาคต ผ่านการพัฒนาโครงสร้างพื้นฐานของประเทศในมิติต่าง ๆ ทั้งโครงข่ายระบบคมนาคมและขนส่ง โครงสร้างพื้นฐานวิทยาศาสตร์เทคโนโลยีและดิจิทัล และการปรับสภาพแวดล้อมให้เอื้อต่อการพัฒนาอุตสาหกรรมและบริการอนาคตและ (๓) “สร้างคุณค่าใหม่ในอนาคต” ด้วยการเพิ่มศักยภาพของผู้ประกอบการพัฒนาคนรุ่นใหม่รวมถึงปรับรูปแบบธุรกิจ เพื่อตอบสนองต่อความต้องการของตลาด ผสมผสานกับยุทธศาสตร์ที่รองรับอนาคต บนพื้นฐานของการต่อยอดอดีตและปัจจุบัน พร้อมทั้งส่งเสริมและสนับสนุนจากภาครัฐให้ประเทศไทยสามารถสร้างฐานรายได้และการจ้างงานใหม่ ขยายโอกาสทางการค้าและการลงทุนในเวทีโลกควบคู่ไปกับการยกระดับรายได้และการกินดีอยู่ดี รวมถึงการเพิ่มขึ้นของคนชั้นกลางและลดความเหลื่อมล้ำของคนในประเทศได้ในคราวเดียวกัน

๓. ยุทธศาสตร์ชาติด้านการพัฒนาและเสริมสร้างศักยภาพทรัพยากรมนุษย์ มีเป้าหมายการพัฒนาที่สำคัญเพื่อพัฒนาคนในทุกมิติและในช่วงวัยให้เป็นคนดี เก่ง และมีคุณภาพ โดยคนไทยมีความพร้อมทั้งกายใจ สติปัญญา มีพัฒนาการที่รอบด้านและมีสุขภาวะที่ดีในทุกช่วงวัย มีจิตสาธารณะ รับผิดชอบต่อสังคมและผู้อื่น มัธยัสถ์ อดออม โอบอ้อมอารี มีวินัย รักษาศีลธรรม และเป็นพลเมืองที่ดีของชาติ มีหลักคิดที่ถูกต้อง มีทักษะที่จำเป็นในศตวรรษที่ ๒๑ มีทักษะสื่อสารภาษาอังกฤษและภาษาที่สาม และอนุรักษ์ภาษาท้องถิ่น มีนิสัยรักการเรียนรู้และการพัฒนาตนเองอย่างต่อเนื่องตลอดชีวิต ส่งเสริมคนไทยที่มีทักษะสูง เป็นนวัตกรรม นวัตกรรม ผู้ประกอบการ เกษตรกรยุคใหม่ และอื่น ๆ โดยมีสัมมาชีพตามความถนัดของตนเอง

๔. ยุทธศาสตร์ชาติด้านการสร้างโอกาสและความเสมอภาคทางสังคม มีเป้าหมายการพัฒนาที่ให้ความสำคัญกับการดึงเอาพลังของภาคส่วนต่าง ๆ ทั้งภาคเอกชน ประชาสังคม ชุมชนท้องถิ่น มาร่วมขับเคลื่อน โดยการสนับสนุนการรวมตัวของประชาชนในการร่วมคิดร่วมทำเพื่อส่วนรวม การกระจายอำนาจและความรับผิดชอบไปสู่กลไกบริหารราชการแผ่นดินในระดับท้องถิ่น การเสริมสร้างความเข้มแข็งของชุมชนในการจัดการตนเอง และการเตรียมความพร้อมของประชากรไทยทั้งในมิติสุขภาพ เศรษฐกิจ สังคม และสภาพแวดล้อมให้เป็นประชากรที่มีคุณภาพ สามารถพึ่งตนเองและทำประโยชน์แก่ครอบครัว ชุมชน และสังคมให้นานที่สุด โดยรัฐให้หลักประกันการเข้าถึงบริการสวัสดิการที่มีคุณภาพอย่างเป็นธรรมและทั่วถึง

๕. ยุทธศาสตร์ชาติด้านการสร้างการเติบโตบนคุณภาพชีวิตที่เป็นมิตรกับสิ่งแวดล้อม มีเป้าหมายการพัฒนาที่สำคัญเพื่อนำไปสู่การบรรลุเป้าหมายการพัฒนาที่ยั่งยืนในทุกมิติทั้งด้านสังคม เศรษฐกิจ สิ่งแวดล้อม ธรรมชาติและความเป็นหุ้นส่วนความร่วมมือระหว่างกันทั้งภายในและภายนอกประเทศอย่างบูรณาการใช้พื้นที่เป็นตัวตั้งในการกำหนดกลยุทธ์และแผนงานและการให้ทุกฝ่ายที่เกี่ยวข้องได้เข้ามามีส่วนร่วมในแบบทางตรงให้มากที่สุดเท่าที่จะเป็นไปได้ โดยเป็นการดำเนินการบนพื้นฐานการเติบโตร่วมกัน ไม่ว่าจะผ่านทางเศรษฐกิจ สิ่งแวดล้อม และคุณภาพชีวิต โดยให้ความสำคัญกับการสร้างสมดุลทั้ง ๓ ด้าน อันจะนำไปสู่ความยั่งยืนเพื่อคนรุ่นต่อไปอย่างแท้จริง

๖. ยุทธศาสตร์ชาติด้านการปรับสมดุลและพัฒนาระบบการบริหารจัดการภาครัฐ มีเป้าหมายการพัฒนาที่สำคัญเพื่อปรับเปลี่ยนภาครัฐที่ยึดหลัก “ภาครัฐของประชาชนเพื่อประชาชนและประโยชน์ส่วนรวม” โดยภาครัฐต้องมีขนาดที่เหมาะสมกับบทบาทภารกิจ แยกแยะบทบาทหน่วยงานของรัฐที่ทำหน้าที่ในการกำกับหรือในการให้บริการในระบบเศรษฐกิจที่มีการแข่งขันมีสมรรถนะสูง ยึดหลักธรรมาภิบาล ปรับวัฒนธรรมการทำงานให้มุ่งผลสัมฤทธิ์และผลประโยชน์ส่วนรวม มีความทันสมัย และพร้อมที่จะปรับตัวให้ทันต่อการเปลี่ยนแปลงของโลกตลอดเวลา โดยเฉพาะอย่างยิ่งการนำนวัตกรรม เทคโนโลยีข้อมูลขนาดใหญ่ ระบบการทำงานที่เป็นดิจิทัลเข้ามาประยุกต์ใช้อย่างคุ้มค่าและปฏิบัติงานเทียบได้กับมาตรฐานสากล รวมทั้งมีลักษณะเปิดกว้าง เชื่อมโยงถึงกันและเปิดโอกาสให้ทุกภาคส่วนเข้ามามีส่วนร่วมเพื่อตอบสนองความต้องการของประชาชนได้อย่าง สะดวก รวดเร็ว และโปร่งใส โดยทุกภาคส่วนในสังคมต้องร่วมกันปลูกฝังค่านิยมความซื่อสัตย์สุจริต มัธยัสถ์ และสร้างจิตสำนึกในการปฏิเสธไม่ยอมรับการทุจริตประพฤติมิชอบอย่างสิ้นเชิง นอกจากนี้ กฎหมายต้องมีความชัดเจนมีเพียงเท่าที่จำเป็น มีความทันสมัย มีความเป็นสากล มีประสิทธิภาพ และนำไปสู่การลดความเหลื่อมล้ำและเอื้อต่อการพัฒนา โดยกระบวนการยุติธรรมมีการบริหารที่มีประสิทธิภาพ เป็นธรรมไม่เลือกปฏิบัติ และการอำนวยความสะดวกยุติธรรมตามหลักนิติธรรม

๒) แผนพัฒนาเศรษฐกิจและสังคมแห่งชาติ ฉบับที่ ๑๒ (พ.ศ. ๒๕๖๐ - ๒๕๖๔)

การจัดทำแผนพัฒนาท้องถิ่นของเทศบาลมีความสัมพันธ์และสอดคล้องกับแผนยุทธศาสตร์พัฒนาขององค์กรปกครองส่วนท้องถิ่น โดยแผนยุทธศาสตร์การพัฒนาจะต้องสอดคล้องกับแผนพัฒนาเศรษฐกิจและสังคมแห่งชาติ



ยุทธศาสตร์แผนพัฒนาเศรษฐกิจและสังคมแห่งชาติ ฉบับที่ ๑๒ มีทั้งหมด ๑๐ ยุทธศาสตร์ โดยมี ๖ ยุทธศาสตร์ตามกรอบยุทธศาสตร์ชาติ ๒๐ ปี และอีก ๔ ยุทธศาสตร์ที่เป็นปัจจัยสนับสนุน ดังนี้

๒.๑ ยุทธศาสตร์การเสริมสร้างและพัฒนาศักยภาพทุนมนุษย์

ทุนมนุษย์ของประเทศไทยยังมีปัญหาในด้านคุณภาพคนในแต่ละช่วงวัย โดยผลลัพธ์ทางการศึกษาของเด็กวัยเรียนค่อนข้างต่ำ การพัฒนาความรู้และทักษะของแรงงานไม่ตรงกับตลาดงาน ในขณะที่คนไทยจำนวนมากน้อยยังไม่สามารถคัดกรองและเลือกรับวัฒนธรรมได้อย่างเหมาะสม ซึ่งส่งผลกระทบต่อวิกฤตค่านิยม ทักษะ และพฤติกรรมในการดำเนินชีวิต การพัฒนาในระยะต่อไปจึงต้องให้ความสำคัญกับการวางรากฐานการพัฒนาคนให้มีความสมบูรณ์ เพื่อให้คนไทยมีทัศนคติและพฤติกรรมตามบรรทัดฐานที่ดีของสังคม ได้รับการศึกษาที่มีคุณภาพสูงตามมาตรฐานสากล และสามารถเรียนรู้ด้วยตนเองอย่างต่อเนื่อง มีสุขภาวะที่ดีขึ้น คนทุกช่วงวัยมีทักษะ ความรู้ และความสามารถเพิ่มขึ้นรวมทั้งสถาบันทางสังคมมีความเข้มแข็งและมีส่วนร่วมในการพัฒนาประเทศเพิ่มขึ้น

แนวทางการพัฒนาที่สำคัญ ประกอบด้วย (๑) ปรับเปลี่ยนค่านิยมคนไทยให้มีคุณธรรมจริยธรรม มีวินัย จิตสาธารณะ และพฤติกรรมที่พึงประสงค์ อาทิ ส่งเสริมให้มีกิจกรรมการเรียนการสอนทั้งในและนอกห้องเรียนที่สอดแทรกคุณธรรม จริยธรรม ความมีระเบียบวินัย และจิตสาธารณะ (๒) พัฒนาศักยภาพคนให้มีทักษะ ความรู้ และความสามารถในการดำรงชีวิตอย่างมีคุณค่า อาทิ ส่งเสริมเด็กปฐมวัยให้มีการพัฒนาทักษะทางสมองและทางสังคมที่เหมาะสม เด็กวัยเรียนและวัยรุ่นมีทักษะการคิดวิเคราะห์อย่างเป็นระบบ (๓) ยกระดับคุณภาพการศึกษา และการเรียนรู้ตลอดชีวิต อาทิ ปรับระบบบริหารจัดการสถานศึกษาขนาดเล็กให้มีการจัดการทรัพยากรร่วมกันให้มีขนาดและจำนวนที่เหมาะสม ปรับปรุงแหล่งเรียนรู้ในชุมชนให้เป็นแหล่งเรียนรู้เชิงสร้างสรรค์และมีชีวิต (๔) ลดปัจจัยเสี่ยงด้านสุขภาพและให้ทุกภาคส่วนคำนึงถึงผลกระทบต่อสุขภาพ อาทิ ส่งเสริมให้มีกิจกรรมทางสุขภาพ และโภชนาการที่เหมาะสมกับวัย ปรับปรุงมาตรการทางกฎหมายและภาษีในการควบคุมผลิตภัณฑ์ที่ส่งผลเสียต่อสุขภาพ (๕) เพิ่มประสิทธิภาพการบริหารจัดการระบบสุขภาพภาครัฐและปรับระบบการเงินการคลังด้านสุขภาพ (๖) พัฒนาระบบการดูแลและสร้างสภาพแวดล้อมที่เหมาะสมกับสังคมสูงวัย อาทิ ผลักดันให้มีกฎหมายการดูแลผู้สูงอายุระยะยาว และ (๗) ผลักดันให้มีสถาบันทางสังคมมีส่วนร่วมพัฒนาประเทศอย่างเข้มแข็ง อาทิ กำหนดมาตรการดูแลครอบครัวที่เปราะบาง และส่งเสริมสถาบันการศึกษาให้เป็นแหล่งบริการความรู้ทางวิชาการที่ทุกคนเข้าถึงได้

๒.๒ ยุทธศาสตร์การสร้างความเป็นธรรมและลดความเหลื่อมล้ำในสังคม

การพัฒนาในช่วงที่ผ่านมาทำให้สังคมไทยก้าวหน้าไปหลายด้าน แต่การแก้ปัญหาความเหลื่อมล้ำและสร้างความเป็นธรรมในสังคมไทยมีความคืบหน้าช้า ทั้งเรื่องความแตกต่างของรายได้ระหว่างกลุ่มประชากร ความแตกต่างของคุณภาพการบริการภาครัฐ รวมทั้งข้อจำกัดในการเข้าถึงกระบวนการยุติธรรมและเทคโนโลยีของกลุ่มผู้ด้อยโอกาสและกลุ่มที่อยู่ในพื้นที่ห่างไกล ดังนั้น การพัฒนาในระยะต่อไป จึงจำเป็นต้องมุ่งลดปัญหาความเหลื่อมล้ำด้านรายได้ของกลุ่มคนที่มีฐานะทางรายได้ของกลุ่มคนที่มีฐานะทางเศรษฐกิจสังคมที่แตกต่างกัน แก้ไขปัญหาความยากจน เพิ่มโอกาสทางการเข้าถึงบริหารพื้นฐานทางสังคมของภาครัฐ รวมทั้งเพิ่มศักยภาพชุมชนและเศรษฐกิจฐานรากให้มีความเข้มแข็งเพื่อให้ชุมชนพึ่งพาตนเองและได้รับส่วนแบ่งผลประโยชน์ทางเศรษฐกิจมากขึ้น

แนวทางการพัฒนาสำคัญ ประกอบด้วย (๑) การเพิ่มโอกาสให้กับกลุ่มเปราะบางประชากรร้อยละ ๔๐ ที่มีรายได้ต่ำสุดสามารถเข้าถึงบริการที่มีคุณภาพของรัฐและมีอาชีพ อาทิ ขยายโอกาสการเข้าถึงการศึกษาที่มีคุณภาพให้แก่เด็กและเยาวชนที่ด้อยโอกาสทางการศึกษาอย่างต่อเนื่อง โดยให้การดูแลนักเรียนที่ครอบครัวยากจน การสร้างรายได้ของครัวเรือน สนับสนุนค่าเดินทางไปยังสถานศึกษา ให้ทุนการศึกษาต่อระดับสูง (๒) การกระจายการให้บริการภาครัฐทั้งด้านการศึกษา สาธารณสุข และสวัสดิการที่คุณภาพให้ครอบคลุมและทั่วถึง อาทิ บริหารจัดการการให้บริการสาธารณสุขที่มีคุณภาพให้ครอบคลุมทุกพื้นที่ ผ่านการพัฒนาระบบส่งต่อผู้ป่วยทั้งในระดับจังหวัด ภาค และระดับประเทศให้มีประสิทธิภาพมากขึ้นและ (๓) เสริมสร้างศักยภาพชุมชน การพัฒนาเศรษฐกิจชุมชนและการสร้างความเข้มแข็งการเงินฐานรากตามหลักปรัชญาเศรษฐกิจพอเพียง เพื่อให้ชุมชนสามารถพึ่งตนเองได้ มีสิทธิในการจัดการที่ดินและทรัพยากรภายในชุมชน อาทิ สนับสนุนให้ความรู้ในการบริหารจัดการ

ทางการเงินแก่ชุมชนและครัวเรือน การปรับองค์กรการเงินของชุมชนให้ทำหน้าที่เป็นสถาบันการเงินในระดับหมู่บ้าน/ตำบลที่ทำหน้าที่ทั้งการให้กู้ยืมและการออม และจัดตั้งโครงการเงินฐานรากโดยมีธนาคารออมสินและธนาคารเพื่อการเกษตรและสหกรณ์เป็นแม่ข่าย

๒.๓ ยุทธศาสตร์การสร้างการแข่งขันทางเศรษฐกิจและแข่งขันได้อย่างยั่งยืน

เศรษฐกิจไทยขยายตัวต่ำกว่าศักยภาพอย่างต่อเนื่องเป็นเวลาหลายปี ทั้งจากผลกระทบของเศรษฐกิจโลก ชบเซาและข้อจำกัดภายในประเทศเองที่เป็นอุปสรรคต่อการเพิ่มผลิตภาพและขีดความสามารถในการแข่งขัน รวมทั้งฐานเศรษฐกิจภายในประเทศขยายช้า

การพัฒนา ๕ ปีต่อจากนี้ไป จึงเน้นเศรษฐกิจเติบโตได้ตามศักยภาพและมีเสถียรภาพภาคส่งออกมีการพัฒนาจนสามารถขยายตัวและเป็นกลไกสำคัญในการขับเคลื่อนเศรษฐกิจไทย ผลิตภาพการผลิตของประเทศเพิ่มขึ้น การลงทุนภาครัฐและเอกชนมีการขยายตัวอย่างต่อเนื่องและมาจากความร่วมมือกันมากขึ้น ประชาชนและผู้ประกอบการเข้าสู่ระบบภาษีมากขึ้น และประเทศไทยมีขีดความสามารถในการแข่งขันทางเศรษฐกิจสูงขึ้น นอกจากนี้ ยังเน้นให้เศรษฐกิจรายสาขามีการเติบโตอย่างเข้มแข็ง ภาคการเกษตรเน้นเกษตรกรรมยั่งยืนและให้เกษตรกรมีรายได้เพิ่มขึ้น มีการพัฒนาเมืองอุตสาหกรรมนิเวศ การท่องเที่ยวสามารถทำรายได้และแข่งขันได้มากขึ้น วิทยาศาสตร์ขนาดกลางและขนาดย่อมมีบทบาทต่อระบบเศรษฐกิจมากขึ้น ภาคการเงินมีประสิทธิภาพเพิ่มขึ้น

โดยมีแนวทางการพัฒนาที่สำคัญ ประกอบด้วย (๑) การบริหารจัดการเศรษฐกิจส่วนรวม ทั้งในด้านการคลัง อาทิ เพิ่มประสิทธิภาพการจัดแผนงานโครงการ การจัดสรรงบประมาณ การบริหาร และการตรวจสอบกระบวนการงบประมาณ และด้านการเงิน อาทิ เพิ่มประสิทธิภาพของระบบการเงินและสถาบันการเงินทั้งในตลาดเงินและตลาดทุนให้สามารถสนับสนุนการขยายตัวทางเศรษฐกิจ และ (๒) การเสริมสร้างและพัฒนาขีดความสามารถในการแข่งขันของภาคการผลิตและบริการ มุ่งเน้นการสร้างเชื่อมโยงของห่วงโซ่มูลค่าระหว่างภาคเกษตร อุตสาหกรรม บริการ และการค้าการลงทุน เพื่อยกระดับศักยภาพในการแข่งขันของประเทศ โดยยกระดับการผลิตสินค้าเกษตรและอาหารเข้าสู่ระบบมาตรฐานต่อยอดความเข้มแข็งของอุตสาหกรรมที่มีศักยภาพปัจจุบันเพื่อยกระดับไปสู่อุตสาหกรรมที่ใช้เทคโนโลยีขั้นสูง วางอนาคตรากฐานการพัฒนาอุตสาหกรรมเสริมสร้างขีดความสามารถการแข่งขันในเชิงธุรกิจของภาคบริการ ปรับปรุงแก้ไขกฎหมายและกฎระเบียบเพื่อส่งเสริมการค้าที่เป็นธรรมและอำนวยความสะดวกด้านการค้าการลงทุน

๒.๔ ยุทธศาสตร์การเติบโตที่เป็นมิตรกับสิ่งแวดล้อมเพื่อการพัฒนาที่ยั่งยืน

ปัจจุบันสภาพทรัพยากรธรรมชาติและสิ่งแวดล้อมกำลังเป็นจุดอ่อนสำคัญต่อฐานการผลิตและการให้บริการรวมทั้งการดำรงชีวิตของคนไทย ซึ่งปัญหาดังกล่าวเกิดจากการลดลงของพื้นที่ป่าไม้ ทรัพยากรดินเสื่อมโทรม ความหลากหลายทางชีวภาพถูกคุกคาม ความเสี่ยงในการขาดแคลนทรัพยากรน้ำในอนาคต ปัญหาสิ่งแวดล้อมเพิ่มสูงขึ้นตามการขยายตัวของเศรษฐกิจและชุมชนเมือง การเปลี่ยนแปลงสภาพภูมิอากาศและภัยพิบัติทางธรรมชาติมีความผันผวนและรุนแรงมากขึ้น และข้อถกเถียงระหว่างประเทศเกี่ยวกับการเปลี่ยนแปลงสภาพภูมิอากาศทวีความเข้มแข็ง ซึ่งจะส่งผลต่อแนวทางการพัฒนาประเทศในอนาคต

ดังนั้น การพัฒนาในระยะต่อไปจึงมุ่งเน้นการรักษาและฟื้นฟูฐานทรัพยากรธรรมชาติ การสร้างความมั่นคงด้านน้ำ และการบริหารจัดการทรัพยากรน้ำให้มีประสิทธิภาพ การสร้างคุณภาพสิ่งแวดล้อมที่ดี ลดมลพิษ และลดผลกระทบต่อสุขภาพของประชาชนและระบบนิเวศ การเพิ่มประสิทธิภาพการลดก๊าซเรือนกระจกและขีดความสามารถในการปรับตัวต่อการเปลี่ยนแปลงสภาพภูมิอากาศ และการเพิ่มประสิทธิภาพการบริหารจัดการเพื่อลดความเสี่ยงจากภัยพิบัติ และลดความสูญเสียในชีวิตและทรัพย์สินที่เกิดจากสาธารณภัย

แนวทางการพัฒนาสำคัญ ประกอบด้วย (๑) การรักษาฟื้นฟูทรัพยากรธรรมชาติ สร้างสมดุลของการอนุรักษ์และใช้ประโยชน์อย่างยั่งยืนและเป็นธรรม (๒) เพิ่มประสิทธิภาพการบริหารจัดการทรัพยากรน้ำเพื่อให้เกิดความมั่นคง สมดุล และยั่งยืน (๓) การแก้ไขปัญหาวิกฤตสิ่งแวดล้อม (๔) ส่งเสริมการผลิตและการบริโภคที่เป็นมิตร

สิ่งแวดล้อม (๕) สนับสนุนการลดการปล่อยก๊าซเรือนกระจก และเพิ่มขีดความสามารถในการปรับตัวต่อการเปลี่ยนแปลงสภาพภูมิอากาศ (๖) การบริหารจัดการเพื่อลดความเสี่ยงด้านภัยพิบัติ (๗) การพัฒนาระบบการบริหารจัดการและกลไกปัญหาความขัดแย้งด้านทรัพยากรธรรมชาติและสิ่งแวดล้อม และ (๘) การพัฒนาความร่วมมือด้านสิ่งแวดล้อมระหว่างประเทศ

๒.๕ ยุทธศาสตร์การเสริมสร้างความมั่นคงแห่งชาติเพื่อการพัฒนาประเทศสู่ความมั่นคงและยั่งยืน

กระแสโลกาภิวัตน์และความก้าวหน้าทางเทคโนโลยีในปัจจุบัน มีแนวโน้มส่งผลกระทบต่อความมั่นคงและเสถียรภาพของประเทศไทยในหลายมิติ ทั้งภัยคุกคามภายนอก ในเรื่องการขยายอิทธิพลและการเพิ่มบทบาทของประเทศมหาอำนาจในภูมิภาคต่าง ๆ ของโลก อาชญากรรมข้ามชาติและการก่อการร้ายและภัยคุกคามภายในประเทศ ได้แก่ ความเห็นต่างทางความคิดและอุดมการณ์ของคนในชาติ การสร้างสถานการณ์ในจังหวัดชายแดนใต้ และการคุกคามทางเศรษฐกิจ โดยอาชญากรรมคอมพิวเตอร์

ดังนั้น การพัฒนาในระยะต่อไป จึงเน้นในเรื่องการปกป้องและเชิดชูสถาบันพระมหากษัตริย์ให้เป็นสถาบันหลักของประเทศ สังคมมีความสามัคคี ประชาชนมีส่วนร่วมป้องกันแก้ไขปัญหาความมั่นคงประชาชนในจังหวัดชายแดนภาคใต้มีความปลอดภัยในชีวิตและทรัพย์สิน มีโอกาสในการศึกษาและการประกอบอาชีพ ที่สร้างรายได้เพิ่มขึ้น ประเทศไทยมีความสัมพันธ์และความร่วมมือด้านความมั่นคงกับนานาประเทศในการป้องกันภัยคุกคามในรูปแบบต่าง ๆ ควบคู่ไปกับการรักษาผลประโยชน์ของชาติ มีความพร้อมต่อการรับมือภัยคุกคามทั้งภัยคุกคามทางทหารและภัยคุกคามอื่น ๆ และแผนงานด้านความมั่นคงมีการบูรณาการสอดคล้องกับนโยบายการพัฒนาเศรษฐกิจ สังคม ทรัพยากรธรรมชาติและสิ่งแวดล้อม

แนวทางการพัฒนาสำคัญ ประกอบด้วย (๑) การรักษาความมั่นคงภายในเพื่อให้เกิดความสงบในสังคมและธำรงไว้ซึ่งสถาบันหลักของชาติ (๒) การพัฒนาเสริมสร้างศักยภาพการป้องกันประเทศเพื่อเตรียมความพร้อมในการรับมือภัยคุกคามทั้งการทหารและภัยคุกคามอื่น ๆ (๓) การส่งเสริมความร่วมมือกับต่างประเทศด้านความมั่นคง เพื่อบูรณาการความร่วมมือกับมิตรประเทศเพื่อผลประโยชน์ทางเศรษฐกิจ สังคม และการป้องกันภัยคุกคามข้ามชาติ (๔) การรักษาความมั่นคงและผลประโยชน์ของชาติทางทะเลเพื่อคงไว้ซึ่งอำนาจอธิปไตยและสิทธิอธิปไตยในเขตทะเล และ (๕) การบริหารจัดการความมั่นคงเพื่อการพัฒนาเพื่อให้เกิดความสอดคล้องกันระหว่างแผนงานที่เกี่ยวข้องกับความมั่นคงการพัฒนาภายใต้การมีส่วนร่วมของภาคประชาชน

๒.๖ ยุทธศาสตร์การบริหารจัดการในภาครัฐ การป้องกันการทุจริตประพฤติมิชอบ และธรรมาภิบาลในสังคมไทย

ระบบการบริหารจัดการในภาครัฐที่ขาดประสิทธิภาพเป็นอุปสรรคที่สำคัญต่อการพัฒนาประเทศอย่างต่อเนื่อง ทั้งการให้บริการประชาชนยังไม่ได้มาตรฐานสากล การบังคับใช้กฎหมายที่ขาดหายประสิทธิภาพ การบริหารจัดการและการให้บริการของท้องถิ่นขาดความโปร่งใส ระบบและกระบวนการยุติธรรมไม่สามารถอำนวยความสะดวกได้อย่างเสมอภาคและเป็นธรรม รวมทั้งการทุจริตประพฤติมิชอบในสังคมไทย

การพัฒนาระยะต่อไปจึงต้องเร่งปฏิรูปการบริหารจัดการภาครัฐให้เกิดผลสัมฤทธิ์อย่างจริงจัง โดยมุ่งเน้นในเรื่องการลดสัดส่วนค่าใช้จ่ายด้านบุคลากร และเพิ่มประสิทธิภาพการบริหารจัดการและการให้บริการของภาครัฐ รวมทั้งประสิทธิภาพการประกอบธุรกิจของประเทศ การเพิ่มประสิทธิภาพการบริหารจัดการที่ดีขององค์กรปกครองส่วนท้องถิ่น การปรับคะแนนดัชนีการรับรู้การทุจริตให้อยู่ในระดับที่ดีขึ้น และการลดจำนวนการดำเนินคดีกับผู้มิได้กระทำความผิด

แนวทางการพัฒนาสำคัญ ประกอบด้วย (๑) ปรับปรุงโครงสร้างหน่วยงาน บทบาท ภารกิจ และคุณภาพบุคลากรภาครัฐ ให้มีความโปร่งใส ทันสมัย คล่องตัว มีขนาดที่เหมาะสม เกิดความคุ้มค่า (๒) ปรับปรุงกระบวนการงบประมาณ และสร้างกลไกในการติดตามตรวจสอบการเงินการคลังภาครัฐ เพื่อให้การจัดสรรและการใช้จ่ายมีประสิทธิภาพ (๓) เพิ่มประสิทธิภาพและยกระดับการให้บริการสาธารณะให้ได้มาตรฐานสากล เพื่อให้ประชาชน

และภาคธุรกิจได้รับการบริการที่มีคุณภาพ ได้มาตรฐาน และอำนวยความสะดวกตรงตามความต้องการ (๔) เพิ่มประสิทธิภาพการบริหารจัดการให้แก่องค์กรปกครองส่วนท้องถิ่น เพื่อให้ตรงตามความต้องการ (๔) เพิ่มประสิทธิภาพการบริหารจัดการให้แก่องค์กรปกครองส่วนท้องถิ่น เพื่อให้ประชาชนได้รับการบริการอย่างมีประสิทธิภาพและทั่วถึง (๕) ป้องกันและปราบปรามการทุจริตและประพฤติมิชอบ เพื่อให้สังคมไทยมีวินัย โปร่งใส และยุติธรรม และ (๖) ปฏิรูปกฎหมายและกระบวนการยุติธรรมให้มีความทันสมัย เป็นธรรม และสอดคล้องกับข้อบังคับสากลหรือข้อตกลงระหว่างประเทศ

๒.๗ ยุทธศาสตร์การพัฒนาโครงสร้างพื้นฐานและระบบโลจิสติกส์

ที่ผ่านมามาการพัฒนาโครงสร้างพื้นฐานและระบบโลจิสติกส์ของประเทศประสบปัญหาด้านความต่อเนื่องในการดำเนินการ และปัญหาเชิงปริมาณ คุณภาพ และการบริหารจัดการการให้บริการที่สอดคล้องกับมาตรฐานสากล ทำให้มีข้อจำกัดในการสนับสนุนการพัฒนาประเทศให้มีประสิทธิภาพ

การพัฒนาในระยะต่อไปจึงมุ่งเน้นในเรื่องการลดความเข้มของการใช้พลังงานและลดต้นทุนโลจิสติกส์ของประเทศ การพัฒนาระบบขนส่งทางรางและทางน้ำ เพิ่มปริมาณการเดินทางด้วยระบบขนส่งสาธารณะในเขตเมือง และขยายขีดความสามารถในการรองรับปริมาณผู้โดยสารของท่าอากาศยานในกรุงเทพมหานครและท่าอากาศยานในภูมิภาค การเพิ่มความสามารถในการแข่งขันด้านโลจิสติกส์และการอำนวยความสะดวกทางการค้า การพัฒนาด้านพลังงานเพื่อเพิ่มสัดส่วนการใช้พลังงานทดแทนต่อปริมาณการใช้พลังงานขั้นสุดท้าย และลดการพึ่งพาก๊าซธรรมชาติในการผลิตไฟฟ้า การพัฒนาเศรษฐกิจดิจิทัล และการพัฒนาด้านสาธารณสุขการ (น้ำประปา)

แนวทางการพัฒนาสำคัญ ประกอบด้วย (๑) การพัฒนาโครงสร้างพื้นฐานด้านขนส่ง อาทิ พัฒนาระบบรถไฟให้เป็นโครงข่ายหลักในการเดินทางและขนส่งของประเทศ พัฒนาโครงข่ายถนน พัฒนาระบบขนส่งทางอากาศ และพัฒนาระบบขนส่งทางน้ำ (๒) การสนับสนุนการพัฒนาระบบขนส่ง อาทิ การพัฒนาอุตสาหกรรมต่อเนื่องที่เกิดจากการลงทุนด้านโครงสร้างพื้นฐาน และพัฒนาการบริหารจัดการในสาขาขนส่ง (๓) พัฒนาระบบโลจิสติกส์ อาทิ พัฒนาและยกระดับมาตรฐานระบบการบริหารจัดการโลจิสติกส์และโซ่อุปทานให้ได้มาตรฐานสากล และพัฒนายกระดับมาตรฐานการอำนวยความสะดวกทางการค้า (๔) พัฒนาด้านพลังงาน อาทิ จัดหาพลังงานให้เพียงพอและสร้างความมั่นคงในการผลิตพลังงาน เพิ่มศักยภาพการบริหารจัดการการผลิต และการใช้พลังงานทดแทนและพลังงานสะอาด (๕) พัฒนาเศรษฐกิจดิจิทัล อาทิ พัฒนาและปรับปรุงโครงสร้างพื้นฐานโทรคมนาคมของประเทศให้ทั่วถึงและมีประสิทธิภาพ และส่งเสริมการใช้เทคโนโลยีดิจิทัลในการสร้างมูลค่าเพิ่มทางธุรกิจ และ (๖) พัฒนาระบบน้ำประปา อาทิ พัฒนาระบบน้ำประปาให้ครอบคลุมและทั่วถึง และการบริหารจัดการการใช้น้ำอย่างมีประสิทธิภาพและการสร้างนวัตกรรม

๒.๘ ยุทธศาสตร์การพัฒนาวิทยาศาสตร์ เทคโนโลยี วิจัย และนวัตกรรม

การพัฒนาเศรษฐกิจของประเทศไทยในช่วงระยะเวลาที่ผ่านมา อาศัยการเพิ่มประสิทธิภาพจากปัจจัยความได้เปรียบด้านแรงงาน ทรัพยากรธรรมชาติ และการนำเข้าเทคโนโลยีสำเร็จรูปจากต่างประเทศมากกว่าการสะสมองค์ความรู้เพื่อพัฒนาเทคโนโลยีของตนเอง ทำให้ส่วนแบ่งผลประโยชน์ทางด้านเทคโนโลยีซึ่งมีมูลค่าเพิ่มสูงตกอยู่กับประเทศผู้เป็นเจ้าของเทคโนโลยี อีกทั้งการลงทุนด้านการวิจัยและพัฒนาอย่างไม่เพียงพอที่จะขับเคลื่อนประเทศสู่สังคมนวัตกรรมได้

การพัฒนาจึงเน้นในเรื่องการเพิ่มความเข้มแข็งด้านวิทยาศาสตร์และเทคโนโลยีของประเทศ และการเพิ่มความสามารถในการประยุกต์ใช้วิทยาศาสตร์ เทคโนโลยี และนวัตกรรมเพื่อยกระดับความสามารถการแข่งขันของภาคการผลิตและบริการ และคุณภาพชีวิตประชาชน

แนวทางการพัฒนาสำคัญ ประกอบด้วย (๑) เร่งส่งเสริมการลงทุนวิจัยและพัฒนาและผลักดันสู่การใช้ประโยชน์ในเชิงพาณิชย์และเชิงสังคม อาทิ ลงทุนวิจัยและพัฒนาในกลุ่มเทคโนโลยีที่ประเทศไทยมีศักยภาพพัฒนาตนเองได้ และกลุ่มเทคโนโลยีที่นำสู่การพัฒนาแบบก้าวกระโดด ลงทุนวิจัยและพัฒนาเทคโนโลยีและนวัตกรรมทาง

สังคมเพื่อลดความเหลื่อมล้ำและยกระดับคุณภาพชีวิตของประชาชน (๒) พัฒนาผู้ประกอบการให้เป็นผู้ประกอบการทางเทคโนโลยี อาทิ ส่งเสริมผู้ประกอบการให้มีบทบาทหลักด้านนวัตกรรมเทคโนโลยีและร่วมกำหนดทิศทางการพัฒนานวัตกรรม ส่งเสริมการสร้างสรรค์นวัตกรรมด้านการออกแบบและการจัดการธุรกิจที่ผสมผสานการใช้เทคโนโลยีให้แพร่หลายในกลุ่มผู้ประกอบการธุรกิจของไทย และ (๓) พัฒนาสภาวะแวดล้อมของการพัฒนาวิทยาศาสตร์ เทคโนโลยี วิจัย และนวัตกรรม ด้านบุคลากรวิจัย อาทิ การเร่งการผลิตบุคลากรสายวิทยาศาสตร์และเทคโนโลยีที่มีคุณภาพและสอดคล้องกับความต้องการโดยเฉพาะในสาขา STEM และพัฒนาศักยภาพนักวิจัยให้มีทั้งความรู้และความเข้าใจในเทคโนโลยี

๒.๙ ยุทธศาสตร์การพัฒนาภาค เมือง และพื้นที่เศรษฐกิจ

ในช่วงแผนพัฒนาฯ ฉบับที่ ๑๒ ประเทศไทยต้องใช้ประโยชน์จากศักยภาพและภูมิสังคมเฉพาะพื้นที่ และการดำเนินยุทธศาสตร์เชิงรุกเพื่อเสริมจุดเด่นในระดับภาคและจังหวัดในการเป็นฐานการผลิตและบริการที่สำคัญ ประกอบกับการขยายตัวของประชากรในเขตเมืองจะเป็นโอกาสในการกระจายความเจริญและยกระดับรายได้ของประชาชนโดยการพัฒนาเมืองให้เป็นเมืองนำอยู่และมีศักยภาพในการรองรับการค้าการลงทุน รวมทั้งลดแรงกดดันจากการกระจุกตัวของพัฒนาในกรุงเทพฯ และภาคกลางไปสู่ภูมิภาค นอกจากนี้ การเป็นส่วนหนึ่งของประชาคมเศรษฐกิจอาเซียนยังเป็นโอกาสในการเปิดพื้นที่เศรษฐกิจใหม่บริเวณชายแดนเชื่อมโยงการค้าการลงทุนในภูมิภาคของไทยกับประเทศเพื่อนบ้านอีกด้วย

ดังนั้น การพัฒนาจึงมุ่งเน้นในเรื่องการลดช่องว่างรายได้ระหว่างภาคและมีการกระจายรายได้ที่เป็นธรรมมากขึ้น การเพิ่มจำนวนเมืองศูนย์กลางของจังหวัดเป็นเมืองนำอยู่สำหรับคนทุกกลุ่มในสังคมพื้นฐานเศรษฐกิจหลักมีระบบการผลิตที่มีประสิทธิภาพสูงและเป็นมิตรต่อสิ่งแวดล้อม และการเพิ่มมูลค่าการลงทุนในพื้นที่เศรษฐกิจใหม่บริเวณชายแดน

แนวทางการพัฒนาสำคัญ ประกอบด้วย (๑) การพัฒนาภาคเพื่อสร้างโอกาสทางเศรษฐกิจให้กระจายตัวอย่างทั่วถึง พัฒนาภาคเหนือให้เป็นฐานเศรษฐกิจสร้างสรรค์มูลค่าสูง พัฒนาภาคตะวันออกเฉียงเหนือให้หลุดพ้นจากความยากจนสู่เป้าหมายการพึ่งตนเอง พัฒนาภาคกลางเป็นฐานเศรษฐกิจชั้นนำ พัฒนาภาคใต้เป็นฐานการสร้างรายได้ที่หลากหลาย (๒) การพัฒนาเมือง อาทิ พัฒนาสภาพแวดล้อมเมืองศูนย์กลางของจังหวัดให้เป็นเมืองนำอยู่ ส่งเสริมการจัดการสิ่งแวดล้อมเมืองอย่างมีบูรณาการภายใต้การมีส่วนร่วมของส่วนกลาง ส่วนท้องถิ่น ภาคประชาสังคม และภาคเอกชน พัฒนาระบบขนส่งสาธารณะในเขตเมืองและ (๓) การพัฒนาพื้นที่เศรษฐกิจ อาทิ พัฒนาพื้นที่บริเวณชายฝั่งทะเลตะวันออกให้เป็นฐานการผลิตอุตสาหกรรมหลักของประเทศที่ขยายตัวอย่างมีสมดุล มีประสิทธิภาพ สอดคล้องกับศักยภาพของพื้นที่ พัฒนาพื้นที่เศรษฐกิจใหม่บริเวณชายแดนเป็นประตูเศรษฐกิจเชื่อมโยงกับประเทศเพื่อนบ้านให้เจริญเติบโตอย่างยั่งยืนและเกิดผลที่เป็นรูปธรรม

๒.๑๐ ยุทธศาสตร์ความร่วมมือระหว่างประเทศเพื่อการพัฒนา

การพัฒนาความร่วมมือระหว่างประเทศไทยในช่วงแผนพัฒนาฯ ฉบับที่ ๑๒ ยึดหลักคิดเสรี และเปิดโอกาสโดยมุ่งเน้นการพัฒนาและขยายความร่วมมือทั้งด้านเศรษฐกิจ สังคม ความมั่นคง และอื่น ๆ กับมิตรประเทศและเป็นการขับเคลื่อนต่อเนื่องจากการดำเนินการภายใต้แผนพัฒนาฯ ฉบับที่ ๑๑ โดยกำหนดเป็นแนวทางการดำเนินนโยบายการค้าและการลงทุนที่เสรี เปิดกว้าง และเป็นธรรม ดำเนินยุทธศาสตร์เชิงรุกในการแสวงหาตลาดใหม่ ๆ ส่งเสริมให้ผู้ประกอบการไทยไปลงทุนในต่างประเทศ และส่งเสริมความร่วมมือเพื่อการพัฒนา กับประเทศในอนุภูมิภาค รวมทั้งประเทศนอกภูมิภาค

ดังนั้น การพัฒนาจึงมุ่งเน้นในเรื่องการมีเครือข่ายการเชื่อมโยงตามแนวระเบียงเศรษฐกิจที่ครอบคลุมและมีการใช้ประโยชน์ได้เต็มศักยภาพ การเพิ่มระบบห่วงโซ่มูลค่าในอนุภูมิภาคและภูมิภาคอาเซียน ประเทศไทยเป็นฐานเศรษฐกิจ การค้าและการลงทุนที่สำคัญในภูมิภาคอนุภูมิภาค อาเซียนและเอเชีย รวมทั้งมีการพัฒนาส่วนขยาย

จากแนวระเบียนเศรษฐกิจในอนุภูมิภาคให้ครอบคลุมภูมิภาคอาเซียน เอเชียตะวันออก และเอเชียใต้ และประเทศไทยเป็นหุ้นส่วนการพัฒนาที่สำคัญทั้งในระดับ

แนวทางการพัฒนาสำคัญ ประกอบด้วย (๑) ขยายความร่วมมือทางการค้าและการลงทุนกับมิตรประเทศ และแสวงหาตลาดใหม่สำหรับสินค้าและบริการของไทย (๒) พัฒนาความเชื่อมโยงด้านการคมนาคมขนส่ง โลจิสติกส์ และโทรคมนาคมในกรอบความร่วมมืออนุภูมิภาคภายใต้แผนงาน GMS, ACMECS, IMT-GT, BIMSTEC, และ JDS และภูมิภาคอาเซียนเพื่ออำนวยความสะดวกและลดต้นทุนด้านโลจิสติกส์ (๓) พัฒนาและส่งเสริมให้ไทยเป็นฐานของการประกอบธุรกิจ การบริการ และการลงทุนที่โดดเด่นในภูมิภาค (๔) ส่งเสริมการลงทุนในต่างประเทศของผู้ประกอบการไทย (๕) เปิดประตูการค้าและพัฒนาความร่วมมือกับประเทศเพื่อนบ้านในลักษณะหุ้นส่วนทางยุทธศาสตร์ทั้งในระดับอนุภูมิภาคและภูมิภาคที่มีความเสมอภาคกัน (๖) สร้างความเป็นหุ้นส่วนการพัฒนา กับประเทศในอนุภูมิภาค ภูมิภาค และนานาชาติ (๗) เข้าร่วมเป็นภาคีความร่วมมือระหว่างประเทศโดยมีบทบาทที่สร้างสรรค์ (๘) ส่งเสริมความร่วมมือกับภูมิภาคและนานาชาติในการสร้างความมั่นคงในทุกด้านที่เกี่ยวข้องกับเรื่องความอยู่ดีมีสุขของประชาชน (๙) บูรณาการภารกิจด้านความร่วมมือระหว่างประเทศและด้านการต่างประเทศและ (๑๐) ส่งเสริมให้เกิดการปรับตัวภายในประเทศที่สำคัญ

การขับเคลื่อนแผนพัฒนา ฯ ฉบับที่ ๑๒ สู่การปฏิบัติ มีหลักการและแนวทางดำเนินงาน สรุปได้ดังนี้

หลักการ

๑) ขับเคลื่อนการพัฒนาประเทศโดยยึดแผนพัฒนาฯ ฉบับที่ ๑๒ เป็นกรอบทิศทางหลักและแปลงสู่การปฏิบัติในระดับต่าง ๆ ที่สอดคล้องกับสภาพภูมิสังคม

๒) กระจายการพัฒนาลงสู่พื้นที่ โดยยึดหลักการพัฒนาพื้นที่ภารกิจ และการมีส่วนร่วมให้จังหวัดเป็นพื้นที่ดำเนินการขับเคลื่อนการพัฒนา และเป็นจุดเชื่อมโยงการพัฒนาจากชุมชนสู่ประเทศ และประเทศสู่ชุมชน

๓) เพิ่มการใช้องค์ความรู้ เทคโนโลยี นวัตกรรม และความคิดสร้างสรรค์ให้เป็นเครื่องมือหลักในการขับเคลื่อนการพัฒนาในทุกภาคส่วนในระดับพื้นที่ท้องถิ่นและชุมชน

๔) ใช้กลไกและเครื่องมือการพัฒนาของภาครัฐ ภาคประชาชน ภาคธุรกิจ เอกชน และสื่อมวลชนอย่างบูรณาการ ให้การขับเคลื่อนเกิดประสิทธิภาพโดยกระบวนการสร้างเครือข่ายหรือคลัสเตอร์ที่ตอบสนองต่อการแก้ไขปัญหาและการพัฒนาศักยภาพของพื้นที่

๕) ระบบการบริหารจัดการแผนสู่การปฏิบัติที่มีความเชื่อมโยงกันในระดับต่าง ๆ ตั้งแต่ระดับยุทธศาสตร์ที่เชื่อมต่อกับแผนพัฒนาเศรษฐกิจและสังคมแห่งชาติ แผนเฉพาะด้าน และแผนปฏิบัติการและระบบการจัดสรรงบประมาณที่มีประสิทธิภาพที่ตอบสนองการพัฒนาเชิงบูรณาการการพัฒนาเชิงพื้นที่และการพัฒนาที่ต่อเนื่อง รวมทั้งระบบการติดตามประเมินผลการดำเนินงานของภาครัฐที่สอดคล้องกับประเด็นการพัฒนาแนวทางการพัฒนาและผลของการพัฒนาอย่างแท้จริง

แนวทางดำเนินงาน

๑) สร้างความรู้ความเข้าใจให้ทุกภาคส่วนตระหนักถึงความสำคัญและพร้อมเข้าร่วมในการผลักดันแผนพัฒนา ฯ ฉบับที่ ๑๒ ไปสู่การปฏิบัติ สำนักงานคณะกรรมการพัฒนาการเศรษฐกิจและสังคมแห่งชาติสร้างความเข้าใจกับภาคีทุกภาคส่วนโดยกำหนดกิจกรรมดำเนินการ ประเด็นสื่อสาร และเครื่องมือสื่อสารสัมพันธ์ แบ่งตามกลุ่มเป้าหมาย (Stakeholder) ของการสร้างความรู้ความเข้าใจในการขับเคลื่อนระดับพื้นที่ สศช. จัดประชุมเชิงปฏิบัติการในระดับภาคและชุมชนเพื่อสร้างความรู้ความเข้าใจและสร้างความตระหนักถึงภารกิจและความรับผิดชอบร่วมกันของประชาชนซึ่งเป็นประโยชน์ต่อการนำประเด็นการพัฒนาของแผนพัฒนาฯ ฉบับที่ ๑๒ ไปขับเคลื่อนผ่านกลไกพัฒนาระดับพื้นที่และสร้างแนวร่วมการพัฒนา สศช.

๒) สร้างความเชื่อมโยงระหว่างแผนพัฒนาฯ ฉบับที่ ๑๒ ยุทธศาสตร์ชาติ นโยบายรัฐบาลแผนเฉพาะด้านและแผนปฏิบัติการ โดยกำหนดประเด็นการพัฒนาสำคัญภายใต้ยุทธศาสตร์ของแผนพัฒนา

ฉบับที่ ๑๒ นำไปสู่การกำหนดแผนงานโครงการ การระดมทรัพยากรและแนวทางการร่วมดำเนินงานของภาคส่วนต่าง ๆ รวมถึงบูรณาการประเด็นการพัฒนาภายใต้ยุทธศาสตร์ที่มีความเชื่อมโยงกันและจัดทำเป็นแผนการลงทุน การพัฒนา/แผนพัฒนาเฉพาะด้านที่ตอบสนองการพัฒนาในหลายมิติภายใต้ยุทธศาสตร์แผนพัฒนาฯ ฉบับที่ ๑๒ เพื่อปิดช่องว่างการพัฒนา (Development Gap) ของประเทศในแต่ละช่วงเวลาและสร้างรากฐานสำคัญของการพัฒนาประเทศสู่เป้าหมายที่กำหนดในแผนพัฒนาฯ ฉบับที่ ๑๒

๓) หน่วยงานกลาง อาทิ สศช. สำนักงานงบประมาณ สำนักงานคณะกรรมการพัฒนาระบบราชการ (สำนักงาน ก.พ.ร.) จัดทำยุทธศาสตร์การจัดสรรงบประมาณแบบมีส่วนร่วม การจัดสรรงบประมาณรายจ่ายประจำปีใช้เป้าหมาย ตัวชี้วัด และแนวทางการพัฒนาของแผนพัฒนาฯ ฉบับที่ ๑๒ ในการกำหนดลำดับความสำคัญของแผนงานโครงการและภารกิจหน่วยงาน เพื่อให้การดำเนินงานสามารถบรรลุวัตถุประสงค์และเป้าหมายที่กำหนดไว้ในแผนฯ อย่างมีประสิทธิภาพลดพื้นฐานการมีส่วนร่วมของประชาชน

๔) ผลักดันให้ภาคเอกชนนำประเด็นการพัฒนาสำคัญในแผนพัฒนาฯ ฉบับที่ ๑๒ พิจารณาประกอบการจัดทำแผนการลงทุนทางธุรกิจ ที่สร้างการมีส่วนร่วมในการพัฒนาประเทศอย่างเป็นหุ้นส่วนการพัฒนา และส่งเสริมให้คณะกรรมการร่วมภาครัฐและเอกชนเพื่อแก้ไขปัญหาทางเศรษฐกิจ (กรอ.) เป็นกลไกหลักในการเชื่อมโยงการพัฒนาระหว่างภาครัฐและเอกชน รวมทั้งให้ กรอ. ส่วนกลางกระจายความรับผิดชอบและภารกิจให้ กรอ. จังหวัด/กลุ่มจังหวัดมากขึ้น โดยคำนึงถึงความสอดคล้องของยุทธศาสตร์ชาติและความเชื่อมโยงในระดับพื้นที่

๕) สร้างสภาพแวดล้อมให้เอื้อต่อการขับเคลื่อนแผนของภาคีการพัฒนาต่าง ๆ โดยกำหนดให้มีการผลักดันปัจจัยหลักให้สามารถปรับเปลี่ยนเพื่อเป็นเครื่องมือที่สำคัญ อาทิ นำการศึกษาวิจัยมาเป็นเครื่องมือสำคัญในการขับเคลื่อนการพัฒนา ปรับปรุง กฎ ระเบียบ และกฎหมายต่าง ๆ ให้เอื้อต่อการขับเคลื่อนการพัฒนาในระดับต่าง ๆ โดยนำเครื่องมือวิเคราะห์ผลกระทบทางกฎหมายมาใช้ประเมินอย่างมีประสิทธิภาพ

๖) เพิ่มประสิทธิภาพกลไกรับผิดชอบการขับเคลื่อนแผนฯ ที่ชัดเจน สามารถขับเคลื่อนแผนพัฒนาฯ ฉบับที่ ๑๒ ในระดับประเทศและระดับพื้นที่ได้อย่างมีประสิทธิภาพ อาทิ การตั้งและการเชื่อมโยงคณะกรรมการระดับชาติที่มีอยู่ในนำยุทธศาสตร์ของแผนพัฒนาฯ ฉบับที่ ๑๒ มาเป็นกรอบการดำเนินงาน ขับเคลื่อนประเด็นการพัฒนาระดับประเทศและพื้นที่โดยให้จังหวัดเป็นจุดประสาน

๓) แผนพัฒนาเศรษฐกิจและสังคมแห่งชาติ ฉบับที่ ๑๓ (พ.ศ. ๒๕๖๖ - ๒๕๗๐)

การดำเนินงานเพื่อขับเคลื่อนการพัฒนาเศรษฐกิจและสังคมของประเทศก่อนที่จะมีการประกาศใช้ยุทธศาสตร์ชาติ ๒๐ ปี (พ.ศ. ๒๕๖๑ - ๒๕๘๐) ได้อาศัยแผนพัฒนาเศรษฐกิจและสังคมแห่งชาติ เป็นแผนหลักเพื่อเป็นกรอบในการวางแผนปฏิบัติราชการและแผนในระดับปฏิบัติต่าง รวมถึงการจัดทำคำขอ งบประมาณรายจ่ายประจำปีให้มีความสอดคล้องเชื่อมโยงกัน แผนพัฒนาเศรษฐกิจและสังคมแห่งชาติในอดีต ที่ผ่านมามีลักษณะครอบคลุมประเด็นการพัฒนาประเทศในทุกมิติอย่างรอบด้าน (Comprehensive Plan) เพื่อให้หน่วยงานภาครัฐทุกระดับสามารถเชื่อมโยงภารกิจและดำเนินการจัดทำแผนปฏิบัติราชการและคำขอ งบประมาณให้เชื่อมโยงสนับสนุนเป้าหมายของแผนฯ การพัฒนาประเทศภายใต้กรอบแผนพัฒนาฯ ที่ผ่านมา จึงให้ความสำคัญกับมิติการพัฒนาประเทศทุกด้านอย่างเท่าเทียมและสมดุลกัน โดยจุดเน้นของแต่ละ ยุทธศาสตร์การพัฒนามุ่งเน้นการบรรลุเป้าหมายของมิติการพัฒนาแต่ละด้านเป็นหลัก เพื่อมุ่งหมายให้การ บรรลุผลตามเป้าหมายของแผนพัฒนาแต่ละมิติในท้ายที่สุดจะบูรณาการผลรวมที่เกิดขึ้นและทำให้ประเทศ บรรลุเป้าหมายในภาพใหญ่ภายใต้แผนฯ ที่กำหนดขึ้นได้

เป้าหมายการพัฒนาประเทศ ในระยะของแผนพัฒนาฯ ฉบับที่ ๑๓ (พ.ศ. ๒๕๖๖ – ๒๕๗๐)

เศรษฐกิจสร้างคุณค่า สั่งคมเดินหน้าอย่างยั่งยืน หรือ “ Hi-Value and Sustainable Thailand ”



๑. เศรษฐกิจมูลค่าสูงที่เป็นมิตรต่อสิ่งแวดล้อม โดยรายละเอียดขององค์ประกอบทั้ง ๔ ด้านและหมุดหมาย ดังนี้

หมุดหมายที่ ๑ ไทยเป็นประเทศชั้นนำ ด้านสินค้าเกษตร และเกษตรแปรรูปมูลค่าสูง

- มีการปรับโครงสร้างให้มีผลิตภาพและผลตอบแทนสูง
- เกษตรกรเข้าถึงช่องทางการตลาดที่หลากหลาย
- มีโครงสร้างพื้นฐานและสิ่งอำนวยความสะดวกที่เหมาะสม อาทิ แหล่งน้ำ และระบบโลจิสติกส์
- เทคโนโลยีชีวภาพได้รับการวิจัยและพัฒนาอย่างต่อเนื่อง

หมุดหมายที่ ๒ ไทยเป็นจุดหมาย ของการท่องเที่ยวที่เน้น คุณค่าและความยั่งยืน

- มีภาพลักษณ์ในฐานะจุดหมายการท่องเที่ยวเน้นคุณค่า และความยั่งยืน
- มีจุดเด่นด้านการท่องเที่ยวรูปแบบเฉพาะ กิจกรรมหลากหลาย เพื่อดึงดูดนักท่องเที่ยว
- รายได้จากการท่องเที่ยวกระจายสู่เมืองรอง ชุมชน และผู้ประกอบการรายย่อย

หมุดหมายที่ ๓ ไทยเป็นฐานการผลิต ยานยนต์ไฟฟ้าของอาเซียน

- มีการลงทุนพัฒนาเทคโนโลยี นวัตกรรม และทักษะแรงงาน อย่างต่อเนื่อง
- ปริมาณการใช้ยานยนต์ไฟฟ้าภายในประเทศเพิ่มขึ้นและมีสถานีอัดประจุไฟฟ้าที่เพียงพอและครอบคลุม
- มีมาตรการช่วยเหลือผู้ได้รับผลกระทบและแผนรองรับการเปลี่ยนผ่านที่ชัดเจน

หมุดหมายที่ ๔ ไทยเป็นศูนย์กลางทางการแพทย์ และสุขภาพมูลค่าสูง

- มีชื่อเสียงในการให้บริการทางการแพทย์ขั้นสูงโรคเฉพาะทางบริการความงามและการส่งเสริมสุขภาพ
- ลงทุนวิจัยและพัฒนาองค์ความรู้และเทคโนโลยีขั้นสูง
- ระบบสาธารณสุขมีคุณภาพ สามารถจัดสรรทรัพยากรอย่างเพียงพอและเหมาะสม ต่อผู้รับบริการ

จากทั้งในและต่างประเทศ

หมุดหมายที่ ๕ ไทยเป็นประตูการค้า การลงทุนและจุดยุทธศาสตร์ ทางโลจิสติกส์ที่สำคัญของภูมิภาค

- กฎ ระเบียบ กระบวนการนำเข้าส่งออกและข้อตกลงการค้าระหว่างประเทศ ส่งเสริมศักยภาพเอื้อต่อการดำเนินธุรกิจ และสามารถลดต้นทุนโลจิสติกส์

- โครงสร้างพื้นฐานเชื่อมโยงโครงข่ายเส้นทางคมนาคมขนส่งในอาเซียนไร้รอยต่อ ผู้ประกอบการมีศักยภาพการแข่งขันในระดับสากล

หมวดหมู่ที่ ๖ ไทยเป็นฐานการผลิต อิเล็กทรอนิกส์อัจฉริยะ และบริการดิจิทัลของอาเซียน

- เทคโนโลยี ความรู้ และนวัตกรรม ทั้งซอฟต์แวร์และดิจิทัลคอนเทนต์ได้รับการพัฒนาอย่างต่อเนื่อง
- มีโครงสร้างพื้นฐาน และปัจจัยแวดล้อมที่ส่งเสริมการประกอบธุรกิจด้านดิจิทัล
- มีระบบเฝ้าระวังและป้องกันการโจมตีทางไซเบอร์ ประชาชนมีทักษะทางดิจิทัล

๒. สังคมแห่งโอกาสและความเสมอภาค

หมวดหมู่ที่ ๗ ไทยมี SMEs ที่เข้มแข็ง มีศักยภาพสูง และสามารถแข่งขันได้

- การแข่งขันเปิดกว้างและเป็นธรรม ลดความเหลื่อมล้ำระหว่าง SMEs และธุรกิจขนาดใหญ่
- SMEs มีศักยภาพสูง สามารถพัฒนา และใช้เทคโนโลยีเพื่อเพิ่มประสิทธิภาพ
- SMEs มีบทบาทในภาคการส่งออก สามารถเชื่อมโยงกับ GVCs
- วิสาหกิจเพื่อสังคมขยายตัว และวิสาหกิจชุมชนมีศักยภาพ สามารถสร้างมูลค่าเพิ่ม

หมวดหมู่ที่ ๘ ไทยมีพื้นที่และเมืองหลัก ของภูมิภาคที่มีความเจริญ ทางเศรษฐกิจ ทันสมัย และน่าอยู่

- ความเหลื่อมล้ำเชิงพื้นที่ลดลง ทั้งในด้านเศรษฐกิจและบริการสาธารณะ มีการพัฒนา เศรษฐกิจตามศักยภาพพื้นที่และเชื่อมโยงระหว่างเมืองและชนบท

- พื้นที่เศรษฐกิจ/เมืองหลักมีโครงสร้างพื้นฐาน ที่รองรับกิจกรรมทางเศรษฐกิจที่เป็นมิตรต่อสิ่งแวดล้อม

- อปท. ชุมชน ภาคเอกชนในพื้นที่มีศักยภาพและบทบาทในการพัฒนาพื้นที่และเมือง

หมวดหมู่ที่ ๙ ไทยมีความยากจนข้ามรุ่นลดลง และคนไทยทุกคน มีความคุ้มครองทางสังคมที่เพียงพอเหมาะสม

- คนจนข้ามรุ่นลดลงจากมาตรการช่วยเหลือแบบมุ่งเป้าและฐานข้อมูลที่สามารถระบุคนจนและปัญหา
- นโยบายการเงินการคลังและกฎหมายส่งเสริม การกระจายรายได้
- ทุกกลุ่มคนสามารถเข้าถึงดิจิทัลได้อย่างทั่วถึง
- เด็กยากจนสามารถเข้าถึงการศึกษา ในระดับที่สูงกว่าการศึกษาภาคบังคับ
- ความคุ้มครองทางสังคมเพียงพอ เหมาะสม

๓. วิถีชีวิตที่ยั่งยืน

หมวดหมู่ที่ ๑๐ ไทยมีเศรษฐกิจหมุนเวียนและสังคมคาร์บอนต่ำ

- ขยะและน้ำเสียได้รับการจัดการที่ถูกต้องและหมุนเวียนกลับไปใช้ประโยชน์มากขึ้น

- พลังงานหมุนเวียนเป็นแหล่งพลังงานหลักสำหรับการผลิตไฟฟ้าของประเทศ

- ผลิตภัณฑ์ที่มาจากวัสดุเหลือใช้และปล่อยคาร์บอน ในปริมาณต่ำได้รับการสนับสนุนทั้งในด้านการพัฒนานวัตกรรมการผลิต และการจูงใจผู้บริโภค

หมวดหมู่ที่ ๑๑ ไทยสามารถลดความเสี่ยง และผลกระทบจากภัยธรรมชาติและการเปลี่ยนแปลงสภาพภูมิอากาศ

- พื้นที่ที่มีความเสี่ยงภัยสูงได้รับการจัดการให้มีความเสี่ยงที่ลดลง
- ป่าและพื้นที่ชุ่มน้ำได้รับการอนุรักษ์
- ระบบการจัดการภัยในทุกระดับได้รับการปรับปรุงให้มีประสิทธิภาพและศักยภาพที่สูงขึ้น
- เป้าหมายการลดความเสี่ยงจากภัยธรรมชาติและสภาพภูมิอากาศเป็นส่วนหนึ่งของการวางแผนพัฒนาพื้นที่
- ทุกภาคส่วนได้รับการพัฒนาขีดความสามารถในการรับมือกับภัยธรรมชาติ

๔. ปัจจัยสนับสนุนการพลิกโฉมประเทศ

หมวดหมู่ที่ ๑๒ ไทยมีกำลังคนสมรรถนะสูง มุ่งเรียนรู้อย่างต่อเนื่อง ตอบโจทย์การพัฒนาแห่งอนาคต

- ระบบการศึกษามีคุณภาพ สามารถพัฒนาทักษะสำคัญและเอื้อต่อการสร้างสังคมแห่งการเรียนรู้ตลอดชีวิต

- สถาบันอุดมศึกษาปรับบทบาทให้สามารถพัฒนาทุนมนุษย์ ในทุกช่วงวัย
- กลไกการพัฒนาฝีมือมีคุณภาพทันสมัยได้มาตรฐาน
- นโยบายการจัดการกำลังคนภายใต้สังคมสูงวัยมีความชัดเจน และระบบฐานข้อมูลการจัดการ

กำลังคนมีประสิทธิภาพ

- สถาบันทางสังคมเอื้อต่อการพัฒนาทรัพยากรมนุษย์

หมวดหมู่ที่ ๑๓ ไทยมีภาครัฐที่มีสมรรถนะสูง

- ภาครัฐบูรณาการเป็นเอกภาพ
- โครงสร้างภาครัฐมีความยืดหยุ่น และมีความยั่งยืนทางการคลัง
- การบริหารงานภาครัฐและการให้บริการสาธารณะปรับสู่รูปแบบดิจิทัลอย่างเต็มรูปแบบ
- กฎหมาย กฎระเบียบ และมาตรการภาครัฐทันสมัย สนับสนุนการพลิกโฉมประเทศ
- ทุกภาคส่วนมีส่วนร่วมในการพัฒนาและติดตามตรวจสอบการพัฒนาประเทศ

๑๓ หมวดหมู่ **สู่เศรษฐกิจสร้างคุณค่า สังคมเดินหน้าอย่างยั่งยืน**

หมวดหมู่ที่ ๑ เกษตรและเกษตรแปรรูปมูลค่าสูง

หมวดหมู่ที่ ๒ การท่องเที่ยวเน้นคุณค่า

หมวดหมู่ที่ ๓ ฐานการผลิตยานยนต์ไฟฟ้า

หมวดหมู่ที่ ๔ การแพทย์และสุขภาพแบบครบวงจร

หมวดหมู่ที่ ๕ ประตุการค้าการลงทุนและโลจิสติกส์

หมวดหมู่ที่ ๖ อิเล็กทรอนิกส์อัจฉริยะและบริการดิจิทัล

หมวดหมู่ที่ ๗ SMEs วิสาหกิจชุมชน และวิสาหกิจเพื่อสังคม เติบโตอย่างต่อเนื่อง ยั่งยืน

หมวดหมู่ที่ ๘ พื้นที่และเมืองมีความเจริญ ทันสมัย และน่าอยู่

หมวดหมู่ที่ ๙ ความยากจนข้ามรุ่นลดลง และความคุ้มครองทางสังคมเพียงพอ เหมาะสม

หมวดหมู่ที่ ๑๐ เศรษฐกิจหมุนเวียน และสังคมคาร์บอนต่ำ

หมวดหมู่ที่ ๑๑ การลดความเสี่ยงจากภัยธรรมชาติและการเปลี่ยนแปลงสภาพภูมิอากาศ

หมวดหมู่ที่ ๑๒ กำลังคนที่มีสมรรถนะสูง ตอบโจทย์การพัฒนาแห่งอนาคต

๔) กรอบแผนพัฒนาภาคใต้ (พ.ศ. ๒๕๖๖ - ๒๕๗๐)

ด้วยสำนักงานสภาพัฒนาการเศรษฐกิจและสังคมแห่งชาติในฐานะฝ่ายเลขานุการคณะกรรมการบูรณาการนโยบายพัฒนาภาค (ก.บ.ภ.) มีการจัดทำแผนพัฒนาภาค ทั้ง ๖ ภาค โดยคำนึงถึงความสอดคล้องกับยุทธศาสตร์ชาติ พ.ศ.๒๕๖๑-๒๕๘๐ แผนแม่บทภายใต้ยุทธศาสตร์ และแผนพัฒนาเศรษฐกิจและสังคมแห่งชาติ ในช่วงระยะเวลา ๕ ปี รวมถึงนโยบายรัฐบาล และข้อสั่งการของนายกรัฐมนตรี ควบคู่กับ ศักยภาพ โอกาส และบริบทการเปลี่ยนแปลงของพื้นที่ เพื่อใช้เป็นกรอบทิศทางการพัฒนาเชิงพื้นที่ระดับภาคให้กับส่วนราชการ และเป็นกรอบการจัดทำแผนพัฒนาจังหวัดและแผนพัฒนากลุ่มจังหวัดในช่วงเวลาเดียวกันตามปฏิทินการดำเนินงานภายใต้กลไก ก.บ.ภ

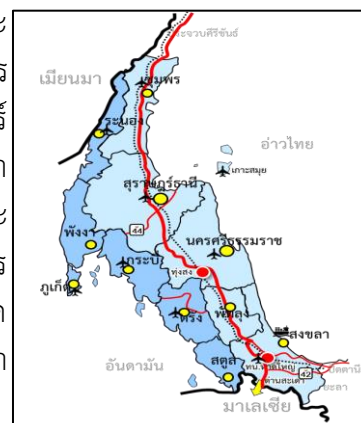

ในกลางปีงบประมาณ พ.ศ. ๒๕๖๔ เป็นช่วงเวลาของกำหนดหลักเกณฑ์วิธีการจัดทำแผนพัฒนาจังหวัดและแผนพัฒนาภูมิภาค รวมถึงหลักเกณฑ์การจัดทำแผนปฏิบัติการภาคซึ่งเป็นแผนงานโครงการของส่วนราชการ ประจำปีงบประมาณ พ.ศ. ๒๕๖๖ ดังนั้น สำนักงานฯ จึงดำเนินการยกร่าง “ร่างกรอบแผนพัฒนาภาค พ.ศ. ๒๕๖๖ – ๒๕๗๐ ขึ้นเพื่อให้จังหวัด กลุ่มจังหวัด และส่วนราชการ มีกรอบ ทิศทางการพัฒนาเชิงพื้นที่เพื่อใช้ในการจัดทำแผนฯ โดยเป็นการยกร่างเพื่อใช้งานไปพลางก่อนและเป็นดำเนินการพร้อมกับการจัดทำร่างกรอบแผนพัฒนาเศรษฐกิจและสังคม แห่งชาติ ฉบับที่ ๑๓ (พ.ศ. ๒๕๖๖-๒๕๗๐)

ทั้งนี้ การจัดทำแผนพัฒนาภาค (พ.ศ. ๒๕๖๖ – ๒๕๗๐) ฉบับสมบูรณ์ในปีงบประมาณ พ.ศ. ๒๕๖๕ จะมีการทบทวนสถานการณ์ ปรับปรุงข้อมูล และรับฟังความคิดเห็น จากภาคีการพัฒนาในพื้นที่อีกครั้งหนึ่ง ทั้งนี้ คาดว่าจะแล้วเสร็จพร้อมแผนพัฒนาฯ ฉบับที่ ๑๓ ในเดือนกันยายน ๒๕๖๕ ร่างกรอบแผนพัฒนาภาค (พ.ศ. ๒๕๖๖ – ๒๕๗๐) ยังคงมีวัตถุประสงค์และเป้าหมายต่อเนื่องจากแผนช่วง ๕ ปีก่อนหน้านี้ คือ มุ่งเน้นการพัฒนาเชิงพื้นที่และกระจายความเจริญไปสู่ภูมิภาค โดยการเพิ่มขีดความสามารถในการแข่งขัน และลดความเหลื่อมล้ำทางเศรษฐกิจสังคม บนพื้นฐานการพัฒนาอย่างยั่งยืน โดยคำนึงถึงการเสริมสร้างความเข้มแข็งของเศรษฐกิจชุมชนให้สามารถปรับตัวและฟื้นตัวได้เร็วเพื่อเป็นฐานรองรับสถานการณ์วิกฤติต่าง ๆ ได้อย่างมั่นคงต่อไป

ทิศทางการพัฒนาภาค เป็น “แหล่งท่องเที่ยวและบริการที่มีคุณภาพ แหล่งผลิตสินค้าเกษตรปลอดภัย และมีมูลค่าสูง เชื่อมโยงเศรษฐกิจระหว่างภูมิภาค” โดยกำหนดทิศทางการพัฒนาภาคใต้ (S Direction) ที่มีความสำคัญกับการพัฒนา PEARL โดยมุ่งยกระดับการบริการด้านการท่องเที่ยวที่มีคุณภาพ มาตรฐาน ปลอดภัย และมีมูลค่าสูง (P: Premium Services & Tourism) การอนุรักษ์ฟื้นฟูทรัพยากรธรรมชาติและสิ่งแวดล้อมเพื่อเป็นฐานการผลิตสำหรับสาขาเศรษฐกิจสำคัญของภาค (E: Environment & Natural Resources Reservation) ส่งเสริมการผลิตสินค้าเกษตรปลอดภัยและการแปรรูปเพื่อสร้าง มูลค่าเพิ่ม (A: Agro-based Industries and Organic Farmland) ส่งเสริมการนำงานวิจัยและพัฒนาและนวัตกรรมในการแปรรูปสินค้าเกษตรหลักของภาค เป็นผลิตภัณฑ์มูลค่าสูง (R: Research, Innovation & Technology) และพัฒนาพื้นที่ระเบียงเศรษฐกิจภาคใต้ เพื่อเป็นพื้นที่เศรษฐกิจใหม่ที่สามารถเชื่อมโยงการค้า การลงทุนกับเขตพัฒนาเศรษฐกิจทั้งในและนอกภูมิภาค (L: Linked Economic Corridor)



เป้าหมายรวม

- อัตราการเจริญเติบโตทางเศรษฐกิจของภาคใต้ขยายตัวเพิ่มขึ้น
- สัมประสิทธิ์ความไม่เสมอภาค (Gini Coefficient) ในการกระจายรายได้ของภาคใต้ลดลง

ยุทธศาสตร์ประกอบด้วย ๖ ยุทธศาสตร์

ยุทธศาสตร์ที่ ๑ การพัฒนาและยกระดับการท่องเที่ยวและบริการ และธุรกิจต่อเนื่องด้านการท่องเที่ยวสู่การท่องเที่ยวและบริการที่มีมาตรฐานและมีมูลค่าสูง โดยมีแนวทางการพัฒนา ได้แก่

๑) พัฒนาแหล่งท่องเที่ยวและระบบบริการพื้นฐานและสิ่งอำนวยความสะดวกที่เพียงพอมีคุณภาพมาตรฐาน มีความปลอดภัย และสามารถเชื่อมโยงแหล่งท่องเที่ยวทั้งในภาคและระหว่าง ภาคได้อย่างสะดวก อาทิ ท่าเรือ ระบบขนส่งสาธารณะ และระบบสื่อสารและสารสนเทศ เป็นต้น

๒) ยกระดับมาตรฐานบริการการท่องเที่ยวและส่งเสริมธุรกิจบริการต่อเนื่องกับการท่องเที่ยว

๓) พัฒนากิจกรรมและบริการท่องเที่ยวให้มีความหลากหลายและสร้างสรรค์ ที่เน้นมาตรฐานและสนับสนุนการท่องเที่ยวสีเขียว อาทิ การท่องเที่ยวเชิงเกษตร เชิงนิเวศน์ เชิงสุขภาพและ การแพทย์ เชิงธุรกิจและการประชุมสัมมนา การท่องเที่ยวเชิงประวัติศาสตร์และวัฒนธรรม การท่องเที่ยวเมือง เก่า และการท่องเที่ยววิถีชีวิตชุมชน เป็นต้น โดยใช้เรื่องราวที่เป็นเอกลักษณ์ความโดดเด่นของแต่ละพื้นที่เป็น จุดขายเพื่อเพิ่มมูลค่าและดึงดูดนักท่องเที่ยว

๔) ประชาสัมพันธ์การท่องเที่ยวและส่งเสริมการตลาดด้วยเทคโนโลยีดิจิทัลที่มีความสอดคล้องและเหมาะสมกับนักท่องเที่ยวกลุ่มเฉพาะต่าง ๆ

ยุทธศาสตร์ที่ ๒ การพัฒนาและยกระดับอุตสาหกรรมการแปรรูปสินค้าเกษตรด้วยนวัตกรรมเพื่อสร้างมูลค่าเพิ่ม โดยมีแนวทางการพัฒนา ได้แก่

๑) ส่งเสริมการพัฒนาอุตสาหกรรมโอเลโอเคมีคอลแบบครบวงจรที่เป็นมิตรต่อสิ่งแวดล้อมในพื้นที่จังหวัดกระบี่ สุราษฎร์ธานี ชุมพร และนครศรีธรรมราช เพื่อให้สอดคล้องกับการพัฒนาภายใต้แนวคิด เศรษฐกิจชีวภาพ และสามารถสร้างมูลค่าให้กับอุตสาหกรรมปาล์มน้ำมัน

๒) สนับสนุนการวิจัยและพัฒนาเทคโนโลยีชีวภาพในอุตสาหกรรมยางพาราและปาล์มน้ำมันเพื่อการแปรรูปขั้นกลางและขั้นปลายให้เป็นผลิตภัณฑ์ที่มีมูลค่าสูง อาทิ อุตสาหกรรมล้อยางและถุงมือยางและอุตสาหกรรมน้ำมันปาล์มบริสุทธิ์ เป็นต้น

๓) สนับสนุนผู้ประกอบการ SMEs และ Start Up ในการใช้ความคิดสร้างสรรค์เพื่อพัฒนาและเพิ่มมูลค่าสินค้าอุตสาหกรรม

ยุทธศาสตร์ที่ ๓ การพัฒนาและส่งเสริมการผลิตและการแปรรูปเพื่อสร้างมูลค่าเพิ่มสินค้าเกษตรหลักของภาค โดยมีแนวทางการพัฒนา ได้แก่

๑) เพิ่มประสิทธิภาพการผลิตและพัฒนาคุณภาพผลผลิตโดยการใช้เทคโนโลยีและนวัตกรรมทางการเกษตร ให้มีการผลิตผลผลิตขั้นต้นที่มีคุณภาพรองรับการพัฒนาอุตสาหกรรมแปรรูป การเกษตร โดยเฉพาะยางพาราและปาล์ม น้ำมัน รวมทั้ง ส่งเสริมการเชื่อมโยงการพัฒนาเครือข่ายนวัตกรรมและเทคโนโลยีร่วมกับสถาบันการศึกษาเพื่อวิจัยพัฒนาการออกแบบ พัฒนาและแปรรูปผลิตภัณฑ์ใหม่ๆ

๒) ยกระดับการผลิตสินค้าเกษตรที่เป็นอัตลักษณ์ของภาค เช่น ข้าว ไม้ผล กาแฟ พืชสมุนไพร ปศุสัตว์ และการเพาะเลี้ยงสัตว์น้ำ เพื่อให้เป็นสินค้ามีคุณภาพ ปลอดภัย ได้มาตรฐาน และเป็นมิตร กับสิ่งแวดล้อม โดยใช้ภูมิปัญญา นวัตกรรม และเทคโนโลยีในกระบวนการผลิต และการแปรรูปเพื่อสร้าง มูลค่าเพิ่มและสร้างความหลากหลายของสินค้า

๓) ต่อยอดการพัฒนาการผลิตสู่ระบบเกษตรมาตรฐานต่าง ๆ อาทิ เกษตรปลอดภัยและเกษตรอินทรีย์ เป็นต้น โดยเฉพาะพื้นที่บริเวณโดยรอบลุ่มน้ำทะเลสาบสงขลาโดยใช้เทคโนโลยีเพื่อยกระดับสู่ Smart Modern Farm

๔) ส่งเสริมการทำเกษตรแบบผสมผสาน เพื่อสร้างความสามารถในการพึ่งพาตนเองและความมั่นคงทางด้านอาหารและรายได้ให้กับเกษตรกรรายย่อย

๕) สร้างความเข้มแข็งให้กับกลุ่มเกษตรกร ผู้ประกอบการ SMEs และธุรกิจ Start up เพื่อเพิ่มประสิทธิภาพและยกระดับสินค้าเกษตรให้ได้มาตรฐาน เป็นอัตลักษณ์และแข่งขันได้

๖) พัฒนาโครงสร้างพื้นฐานและระบบโลจิสติกส์เพื่อสนับสนุนภาคการเกษตรให้เพียงพอและมีประสิทธิภาพ โดยเฉพาะระบบน้ำชลประทาน และการขนส่งสินค้าเกษตร

๗) พัฒนาระบบตลาดที่ทันสมัยและมีความหลากหลายให้กับเกษตรกรและกลุ่มเกษตรกร

ยุทธศาสตร์ที่ ๔ การอนุรักษ์ ฟื้นฟู และบริหารจัดการทรัพยากรธรรมชาติและสิ่งแวดล้อมอย่างเป็นระบบเพื่อเป็นฐานการพัฒนาที่ยั่งยืน โดยมีแนวทางการพัฒนา ได้แก่

๑) เพิ่มประสิทธิภาพการจัดการฐานทรัพยากรให้มีความอุดมสมบูรณ์ เพื่อเป็นปัจจัยการผลิตที่มีประสิทธิภาพและป้องกันความเสี่ยงจากภัยพิบัติธรรมชาติ โดยอาศัยความร่วมมือของชุมชนและท้องถิ่นและใช้เทคโนโลยีและรูปแบบที่เหมาะสมกับทรัพยากรแต่ละชนิดและแต่ละสภาพพื้นที่

๒) บริหารจัดการน้ำอย่างเป็นระบบเพื่อป้องกันและแก้ไขปัญหาอุทกภัยและภัยแล้ง

๓) ส่งเสริมการใช้พลังงานทดแทนและเพิ่มประสิทธิภาพการใช้พลังงานเพื่อสร้างความมั่นคงด้านพลังงาน

๔) บริหารจัดการและแก้ไขปัญหาสิ่งแวดล้อม ทั้งขยะน้ำเสียและมลพิษทางอากาศ

ยุทธศาสตร์ที่ ๕ พัฒนาพื้นที่เศรษฐกิจพิเศษชายแดนและด่านชายแดนให้เอื้อต่อการค้าการลงทุน โดยมีแนวทางการพัฒนา ได้แก่

๑) พัฒนาพื้นที่บริเวณเขตเศรษฐกิจพิเศษชายแดนให้มีความพร้อมสำหรับรองรับกิจกรรมทางเศรษฐกิจและสามารถเชื่อมโยงกับประเทศเพื่อนบ้าน

๒) พัฒนาโครงสร้างพื้นฐาน สิ่งอำนวยความสะดวกและระบบโลจิสติกส์ ด้านการขนส่งสินค้าและการผ่านแดนบริเวณด่านชายแดนให้สามารถเชื่อมโยงโครงข่ายทั้งภายในและต่างประเทศได้อย่างมีประสิทธิภาพ

๓) สนับสนุนมาตรการจูงใจให้กับผู้ประกอบการเพื่อให้เกิดการค้าการลงทุนในพื้นที่

๔) เตรียมความพร้อมกำลังแรงงานที่มีศักยภาพเพื่อรองรับการประกอบการในพื้นที่เศรษฐกิจพิเศษ

ยุทธศาสตร์ที่ ๖ การพัฒนาพื้นที่ระเบียงเศรษฐกิจภาคใต้ เพื่อเป็นพื้นที่เศรษฐกิจใหม่และสามารถเชื่อมโยงการค้าการลงทุนกับเขตพัฒนาเศรษฐกิจพิเศษภาคตะวันออก และกลุ่มประเทศ BIMSTEC (จังหวัดชุมพร ระนอง สุราษฎร์ธานี และนครศรีธรรมราช) โดยมีแนวทางการพัฒนา ได้แก่

๑) พัฒนาประตูการค้าฝั่งตะวันตก (Western Gateway) โดยการเพิ่มประสิทธิภาพโครงสร้างพื้นฐานการขนส่งและระบบโลจิสติกส์ที่มีในปัจจุบันและพัฒนาเพิ่มเติมเพื่อเชื่อมโยงฝั่งอ่าวไทย-ฝั่งอันดามัน-ประเทศแถบเอเชียใต้

๒) พัฒนาประตูสู่การท่องเที่ยวอ่าวไทยและอันดามัน (Royal Coast & Andaman Route) โดยพัฒนาการท่องเที่ยวเชื่อมโยงฝั่งอ่าวไทยและอันดามันตามแนวประจวบคีรีขันธ์-ชุมพร-ระนองเมียนมา ควบคู่กับการพัฒนาเส้นทางท่องเที่ยวและสนับสนุนกิจกรรมกระตุ้นการท่องเที่ยวเชื่อมโยงทั้งสองฝั่งทะเล รวมทั้งการพัฒนาโครงข่ายคมนาคมทั้งทางบกและทางอากาศ และสิ่งอำนวยความสะดวกด้านการท่องเที่ยว

๓) พัฒนาอุตสาหกรรมฐานชีวภาพและการแปรรูปการเกษตรมูลค่าสูง (Bio-Based & Processed Agricultural Products) ในพื้นที่จังหวัดสุราษฎร์ธานีและนครศรีธรรมราช โดยสนับสนุนการนำเทคโนโลยีสมัยใหม่มาใช้ในการผลิต ส่งเสริมการวิจัยและพัฒนาเพื่อสร้างมูลค่าเพิ่มให้กับสินค้าทางการเกษตร โดยเน้นการวิจัยและพัฒนาเพื่อต่อยอดจากการผลิตนั้น นำนวัตกรรมไปสู่ผลิตภัณฑ์ที่มีมูลค่าพัฒนาต่อยอดอุตสาหกรรมยางพาราและการแปรรูปอาหาร และพืชเศรษฐกิจสำคัญอื่น ๆ

๔) การอนุรักษ์ทรัพยากรธรรมชาติ การส่งเสริมวัฒนธรรม และการพัฒนาเมืองน่าอยู่ (Green Culture & Livable Cities) โดยเน้นกรอบการเป็นเมืองที่มีความน่าอยู่สำหรับคนทุกกลุ่ม และยังคงรักษาอัตลักษณ์ของพื้นที่ รวมทั้งอนุรักษ์และฟื้นฟูทรัพยากรธรรมชาติเพื่อให้เกิดการพัฒนาที่ยั่งยืน อนุรักษ์และส่งเสริมวัฒนธรรมและภูมิปัญญาท้องถิ่น เพิ่มบทบาทการมีส่วนร่วมของชุมชนในการบริหารจัดการและพัฒนาแหล่งการเรียนรู้และการท่องเที่ยววิถีชุมชน

๕) แผนพัฒนากลุ่มจังหวัดภาคใต้ฝั่งอ่าวไทย (พ.ศ. ๒๕๖๖ - ๒๕๗๐)

แผนพัฒนากลุ่มจังหวัดภาคใต้ฝั่งอ่าวไทย ระยะ ๕ ปี (พ.ศ.๒๕๖๖-๒๕๗๐) จัดทำขึ้นเพื่อเป็นแนวทางในการพัฒนากลุ่มจังหวัด ภายในระยะ ๕ ปี ต่อไป คือในช่วง พ.ศ. ๒๕๖๖-๒๕๗๐ โดยมีความสอดคล้องกับกรอบเวลาของแผนพัฒนาประเทศระยะ ๒๐ ปี ระยะที่ ๒ และ แผนพัฒนาเศรษฐกิจและสังคมแห่งชาติฉบับที่ ๑๓ ดังนั้น การจัดทำแผนพัฒนาฉบับนี้ จะยึดยุทธศาสตร์ชาติ (พ.ศ๒๕๖๑-๒๕๘๐) และแผนระดับที่ ๒ ต่าง ๆ เช่น แผนแม่บทภายใต้ยุทธศาสตร์ชาติ แผนพัฒนาเศรษฐกิจและสังคมแห่งชาติโดยเฉพาะ



การให้ความสำคัญกับแผนพัฒนาภาคใต้ และในอีกด้านหนึ่งเพื่อให้แผนพัฒนากลุ่มจังหวัด เป็นแผนที่ตอบสนองต่อพื้นที่อย่างแท้จริงการจัดทำแผนจะใช้ปัจจัยที่สำคัญของพื้นที่ ได้แก่ ศักยภาพด้านต่าง ๆ และสภาพปัญหาและความต้องการของพื้นที่ผ่านกระบวนการวิเคราะห์ข้อมูลพื้นที่และการวิเคราะห์ศักยภาพและสภาพแวดล้อม (SWOT Analysis) รวมถึงการใช้กระบวนการ การมีส่วนร่วมของทุกภาคส่วน ผ่านการจัดเวทีระดมความคิดเห็นของประชาชนโดยผ่านกระบวนการสนทนากลุ่ม (focus group) จำนวน ๕ กลุ่ม คือ กลุ่มภาคส่วนที่เกี่ยวข้องกับการเกษตรการท่องเที่ยว การอุตสาหกรรม การค้า การลงทุน และการค้าต่างประเทศ กลุ่มโครงสร้างพื้นฐาน และกลุ่มสังคมและสิ่งแวดล้อม ตามลำดับเพื่อรวบรวมปัญหา ความต้องการการพัฒนา ข้อคิดเห็น ข้อเสนอแนะจากภาคส่วนต่าง ๆ ข้างต้น นอกจากนี้ได้มีการจัดประชุมประชาคมและรับฟังความคิดเห็น ข้อเสนอแนะจากทุกภาคส่วนต่อร่างแผนพัฒนากลุ่มจังหวัดฯ เรียบร้อยแล้ว

กลุ่มจังหวัดภาคใต้ฝั่งอ่าวไทย ได้กำหนดเป้าหมายการพัฒนา และประเด็นพัฒนาในระยะ ๕ ปี (พ.ศ.๒๕๖๖-๒๕๗๐) ไว้ดังนี้

เป้าหมายการพัฒนา

พัฒนาการท่องเที่ยว การเกษตร อุตสาหกรรมชีวภาพ สู่อุตสาหกรรมและบริการที่มีคุณภาพ และมูลค่าสูงอย่างยั่งยืน

ประเด็นพัฒนา

- ๑) การพัฒนาการเกษตร (ด้านพืช ประมง ปศุสัตว์ สมุนไพร และไม้เศรษฐกิจ)
- ๒) การพัฒนาด้านการท่องเที่ยว
- ๓) การพัฒนาด้านอุตสาหกรรม การค้า การลงทุน และการค้าระหว่างประเทศ
- ๔) การพัฒนาโครงสร้างพื้นฐาน การขนส่ง โลจิสติกส์ เครือข่ายการสื่อสาร และพลังงาน
- ๕) การพัฒนาด้านสังคมและสิ่งแวดล้อม

โดยกำหนดตัวชี้วัดและค่าเป้าหมายในแต่ละประเด็นพัฒนา ดังนี้

๑. ประเด็นการพัฒนาด้านการเกษตร (ด้านพืช ประมง ปศุสัตว์ สมุนไพร และ ไม้เศรษฐกิจ) ตัวชี้วัด และค่าเป้าหมาย

- มีนวัตกรรมจากภาคการเกษตร เพิ่มขึ้น ๑๐ รายการ
- รายได้ของเกษตรกรที่ได้รับการพัฒนาภายใต้โครงการของกลุ่มจังหวัดเพิ่มขึ้น ร้อยละ ๕ ต่อปี

๒. ประเด็นการพัฒนาด้านการท่องเที่ยว ตัวชี้วัดและค่าเป้าหมาย

- ภาคธุรกิจที่เกี่ยวข้องกับกิจกรรมการท่องเที่ยวของกลุ่มจังหวัดมีรายได้เพิ่มขึ้น ร้อยละ ๕ ต่อปี

๓. ประเด็นการพัฒนาด้านอุตสาหกรรม การค้า การลงทุน และการค้าระหว่างประเทศ ตัวชี้วัดและค่าเป้าหมาย

- ภาคธุรกิจที่ได้รับผลกระทบโดยตรง โดยอ้อมจากโครงการกลุ่มจังหวัดมีรายได้เพิ่มขึ้นร้อยละ ๕ ต่อปี

๔. ประเด็นการพัฒนาโครงสร้างพื้นฐาน การขนส่ง โลจิสติกส์ เครือข่ายการสื่อสารและพลังงาน ตัวชี้วัดและค่าเป้าหมาย

- มีการสร้าง หรือพัฒนาโครงข่ายคมนาคมเชื่อมโยงจังหวัดในกลุ่มจังหวัดไม่น้อยกว่า ๑ โครงข่ายต่อปี

๕. ประเด็นการพัฒนาด้านสังคมและสิ่งแวดล้อม ตัวชี้วัดและค่าเป้าหมาย

- มีโครงการแก้ไขปัญหาด้านสังคม และสิ่งแวดล้อมของกลุ่มจังหวัด ไม่น้อยกว่า ๕ โครงการ ต่อปี

๖) แผนพัฒนาจังหวัดชุมพร (พ.ศ. ๒๕๖๖ - ๒๕๗๐)

ภายใต้เป้าหมายการพัฒนา (วิสัยทัศน์)

“ ชุมพรเมืองน่าอยู่ เศรษฐกิจดีและมีคุณค่า มุ่งสู่การพัฒนาที่ยั่งยืน ”

ชุมพรเมืองน่าอยู่ (Livable city) หมายถึง

ชุมชนสามารถพึ่งตนเอง พึ่งกันเองให้มีความมั่นคงในอาหาร เศรษฐกิจและสังคม มีสวัสดิการของชุมชนเอง มีทุนมนุษย์ ทุนปัญญา และทุนการเงินของชุมชน ชุมชนสามารถบริหารจัดการตนเองได้ด้วยเครื่องมือการบริหารจัดการชุมชนตามบริบทของพื้นที่ที่สามารถสร้าง คุณค่าและพัฒนาคุณภาพชีวิตแก่สมาชิกของชุมชน ประชาชนมีความเป็นอยู่ที่เรียบง่ายใช้ชีวิตที่ยึดหลักปรัชญาของเศรษฐกิจพอเพียง มีจิตอาสา เรียนรู้ที่จะช่วยเหลือเกื้อกูล แบ่งปัน ไม่ทอดทิ้งกัน และมีคุณธรรม จังหวัดชุมพรเป็นแหล่งเรียนรู้ในศาสตร์พระราชาราชของประเทศ โดยเฉพาะด้านการอนุรักษ์ทรัพยากรธรรมชาติการพัฒนาผลผลิตทางการเกษตร การเป็นแหล่งเรียนรู้และท่องเที่ยวทางการเกษตร

การคมนาคมมีความสะดวก ปลอดภัย มาตรฐาน ทันสมัยเชื่อมโยงถึงกัน และระบบโครงสร้างพื้นฐานระบบเทคโนโลยีสารสนเทศ และระบบสาธารณสุขปโภคที่มีมาตรฐาน ประชาชนเข้าถึงอย่างทั่วถึง ด้วยความสะดวก ปลอดภัย ไม่มีความเหลื่อมล้ำ ลดต้นทุน เพิ่มคุณภาพชีวิตประชาชนมีการจัดระบบเมืองที่เอื้อต่อการสร้างชีวิตและสังคมที่มีคุณภาพ การเรียนรู้ การมีสุขภาวะที่ดี ทันสมัยและปลอดภัย (Smart city)

เมืองมีความสงบเรียบร้อย ประชาชนมีความสามัคคีและมีส่วนร่วมในการจัดการความมั่นคงเป็นพื้นที่สีขาวปลอดจากยาเสพติดแบบครบวงจรเพื่อความยั่งยืนของชุมชนตามยุทธศาสตร์แห่งชาติใช้เทคโนโลยีที่นำสมัย เพื่อควบคุมอาชญากรรมในระดับมาตรฐานสากลเพื่อให้ประชาชนเชื่อมั่น ศรัทธาและมีความมั่นคงในพื้นที่ชายแดน

ประชาชนมีความรอบรู้ทางสุขภาพและพึ่งตนเองทางสุขภาพในเบื้องต้นได้ ระบบสาธารณสุขมีมาตรฐานบุคลากรทางการแพทย์เพียงพอและอาสาสมัครสาธารณสุขครอบคลุมทุกหมู่บ้าน จังหวัดชุมพรมีอนามัยสิ่งแวดล้อมเอื้อต่อการมีสุขภาพดี สามารถจัดการกับปัญหาการแพร่ของโคโรนาไวรัส ๒๐๑๙ ตลอดจนโรคอุบัติใหม่ได้อย่างมีประสิทธิภาพ

ประชาชนทุกช่วงวัยมีศักยภาพเรียนรู้ตลอดช่วงชีวิตมีพหุปัญญาที่สามารถเรียนรู้อย่างต่อเนื่อง และสามารถปรับตัวเข้าสู่ระบบเศรษฐกิจและสังคมแห่งอนาคตในศตวรรษที่ ๒๑ คนดี คนเก่ง คนที่มีความสามารถพิเศษได้รับการส่งเสริม ต่อยอดทักษะทางวิชาการ ทักษะวิชาชีพ และทักษะชีวิตเพื่อเป็นกำลังสำคัญของจังหวัดในการพัฒนาการเกษตร การท่องเที่ยว การค้า การบริการอุตสาหกรรมต่อเนื่องจากภาคการเกษตรและมิติการพัฒนาอื่น ๆ ของจังหวัด ประชาชนกลุ่มเปราะบางได้รับการพัฒนาให้มีความรู้และศักยภาพในการพึ่งตนเอง

ประเพณี วัฒนธรรม และวิถีชีวิต อัตลักษณ์ประจำถิ่นได้รับการส่งเสริม อนุรักษ์และใช้ประโยชน์อย่างรู้ค่า และสร้างสรรค์เศรษฐกิจ จังหวัดชุมพรมีความโดดเด่นของค่านิยมที่มีความรักและเทิดทูนในสถาบันหลักของชาติ เป็นเจ้าบ้านที่ดี รักสิ่งแวดล้อมและภาคภูมิใจในการเป็นคนชุมชน

ประชาชนกลุ่มเปราะบาง ได้รับการดูแลอย่างทั่วถึง มีความมั่นคงในชีวิต จังหวัดชุมพรมีความพร้อมในการเป็นเมืองสังคมผู้สูงอายุคุณภาพ เครือข่ายและผู้ดูแลผู้สูงอายุมีขีดความสามารถได้รับการพัฒนาอย่างต่อเนื่อง

ระบบบริการของรัฐมีประสิทธิภาพ สะดวก รวดเร็ว โปร่งใส ประชาชนเข้าถึงการบริการอย่างทั่วถึงไม่เหลื่อมล้ำ รู้เท่าทันกฎหมาย และได้รับความยุติธรรมอย่างทั่วถึง ได้รับการพิทักษ์คุ้มครองสิทธิอย่างเป็นธรรม

เศรษฐกิจมีคุณค่า (Hi-Value creation economy) หมายถึง

เศรษฐกิจที่เติบโตอย่างต่อเนื่อง มั่นคงจากรากฐานการเกษตรคุณภาพ ผลิตภาพและมูลค่าสูง เป็นเกษตรทันสมัยด้วยเทคโนโลยี และนวัตกรรม เมืองผลไม้ (ทุเรียน มังคุด กล้วยเล็บมือนาง) เมืองประมง เมืองปศุสัตว์และพืชเศรษฐกิจใหม่ (สมุนไพร (หมออพร) กัญชา กัญชง และกระท่อม (เมื่อปลดล็อกกระท่อมแล้ว)) และสร้างโอกาสจากผลผลิต ผลิตภัณฑ์การเกษตรใหม่ที่ปลอดภัย เตรียมความพร้อมสู่ชุมพรมหานครแห่งเกษตรออร์แกนิกที่ยั่งยืน

อุตสาหกรรมต่อเนื่องจากการเกษตร (ยางพารา ปาล์มน้ำมัน กาแฟ โกโก้ มะพร้าว ทุเรียน ปศุสัตว์ ประมง) เติบโตอย่างครบวงจรเป็นกลุ่มห่วงโซ่คุณค่าที่มีมูลค่าเพิ่มแข่งขันได้เป็นเทคโนโลยีเกษตรยุคใหม่ที่เป็นมิตรกับสิ่งแวดล้อมอย่างสมดุลและยั่งยืน และเชื่อมโยงอุตสาหกรรมการแปรรูปสร้างคุณค่าเชิงเศรษฐกิจเพื่อการสร้างงาน อาชีพ แก่ชุมชน มีการสร้างสรรค์นวัตกรรมการวิจัยและพัฒนาเพื่อการต่อยอดภูมิปัญญาทางการเกษตรให้เกิดมูลค่าเพิ่มและแข่งขันได้

การท่องเที่ยวเชิงนิเวศป่าเขา การท่องเที่ยวเชิงนิเวศทางทะเล การท่องเที่ยวเพื่อการส่งเสริมสุขภาพ การท่องเที่ยวเพื่อการเรียนรู้ของนักท่องเที่ยวจากทั้งในและต่างประเทศ และการท่องเที่ยวเชิงกีฬาเป็นการท่องเที่ยวที่มีมาตรฐานความปลอดภัยในระดับนานาชาติ มีอัตลักษณ์การบริการ ผลิตภัณฑ์ผู้ประกอบการและบุคลากรในอุตสาหกรรมท่องเที่ยวชุมชน ได้รับการพัฒนาให้มีความรู้ การสร้างสรรค์กิจกรรม การสร้างนวัตกรรม การวิจัยและพัฒนาเติบโตอย่างต่อเนื่องเพื่อรองรับการท่องเที่ยวที่มีคุณภาพ คุณค่า และมูลค่าสูงและเป็นมิตรกับสิ่งแวดล้อมและคำนึงถึงการใช้ประโยชน์และการบริหารจัดการทรัพยากรธรรมชาติ เพื่อการท่องเที่ยวอย่างพอดีและการท่องเที่ยวของคนทั้งมวล

ผลผลิตและผลิตภัณฑ์ชุมชนมีคุณภาพ แข่งขันได้ สามารถทำให้ประชาชนมีงาน อาชีพ รายได้ที่ระบบเศรษฐกิจฐานรากในระดับชุมชนเติบโตอย่างมั่นคงจากขีดความสามารถของชุมชน ผู้ประกอบการวิสาหกิจขนาดกลางและขนาดย่อมที่มีขีดความสามารถในการแข่งขันพัฒนาและปรับตัวที่ทันการเปลี่ยนแปลงเป็นนักรบเศรษฐกิจยุคใหม่ของจังหวัดเกิดโมเดลเศรษฐกิจจากการเกษตร การท่องเที่ยวและการบริการ

การพัฒนาโครงข่ายคมนาคมมีประสิทธิภาพทั้งระบบการคมนาคมทางบก ทางราง ทางน้ำ ทางอากาศ และระบบโลจิสติกส์ที่เชื่อมโยงอย่างเป็นระบบเพื่ออำนวยความสะดวกและลดต้นทุนในการเคลื่อนย้ายสินค้า บริการเงินทุน บุคลากร และเป็นประตูทุกภาคสู่ภาคใต้ และศูนย์กลางการเชื่อมโยงฝั่งอ่าวไทย อันดามัน อาเซียน และเกิดพื้นที่เศรษฐกิจใหม่กระจายตัวทั้งจังหวัด

มุ่งสู่การพัฒนาที่ยั่งยืน (Sustainability development) หมายถึง

๑) ชุมพรเป็นต้นแบบที่ดีของระบบเศรษฐกิจชีวภาพ (Bio economy) เศรษฐกิจหมุนเวียน (Circular economy) และเศรษฐกิจสีเขียว (Green economy) หรือ BCG Model และเป็นเมืองอุตสาหกรรมเชิงนิเวศน์ที่ให้ความสำคัญกับสิ่งแวดล้อม และการใช้ทรัพยากรธรรมชาติที่ไม่เกินพอดี

๒) ความสามารถในการบริหารจัดการน้ำและการบริการน้ำที่สามารถรองรับการเกษตร อุตสาหกรรม ต่อเนื่องจากภาคเกษตร การท่องเที่ยวและการพัฒนามิติต่าง ๆ ของจังหวัด มีระบบการจัดการป่าต้นน้ำ การเก็บกักน้ำอย่างมีประสิทธิภาพ ลดปัญหาน้ำท่วมและภัยแล้งที่ยั่งยืน

๓) ระบบนิเวศป่าเขาที่มีความอุดมสมบูรณ์และสร้างคุณค่า แม่น้ำ ลำคลอง ได้รับการฟื้นฟู มีความหลากหลายของพืชพันธุ์ประจำถิ่น สัตว์พื้นเมืองและมีพื้นที่สีเขียวเพิ่มขึ้นอย่างต่อเนื่อง การจัดการป่าไม้แบบมีส่วนร่วมอย่างเข้มแข็ง ระบบนิเวศน์การเกษตรมีความสมดุลใช้ประโยชน์อย่างรู้คุณค่า

๔) ระบบนิเวศน์ทางทะเลมีความอุดมสมบูรณ์ และสร้างคุณค่ารองรับการสร้างแหล่งอาหาร และการท่องเที่ยวเชิงนิเวศน์ลดพื้นที่ที่มีปัญหาการกัดเซาะชายฝั่ง

๕) สังคมชุมพรสามารถผลิตและบริโภคผลผลิต และผลิตภัณฑ์ที่เป็นมิตรกับสิ่งแวดล้อม สอดคล้องกับกฎระเบียบของประเทศที่เป็นมิตรกับสิ่งแวดล้อม สอดคล้องกับกฎระเบียบของประเทศและสังคมโลกเป็นเมืองเศรษฐกิจสีเขียว

๖) ชุมชนมีศักยภาพในการปรับตัวและการพัฒนาเพื่อลดความสูญเสียและความเสียหายจากภัยธรรมชาติ และผลกระทบที่เกี่ยวข้อง

๗) ความสำเร็จในการพัฒนาพื้นที่เมือง ชนบท เกษตรกรรมและอุตสาหกรรมเชิงนิเวศน์ การจัดการมลพิษ ขยะ น้ำเสีย และผลกระทบต่อสิ่งแวดล้อมมีประสิทธิภาพ

๘) จังหวัดมีความมั่นคงทางพลังงาน ชุมชน เกษตรกร ผู้ประกอบการ สามารถลดต้นทุนทางพลังงานและใช้พลังงานสะอาดในการพัฒนาเศรษฐกิจและคุณภาพชีวิต

โดยจังหวัดชุมพรได้กำหนดประเด็นการพัฒนาจังหวัดเป็น ๕ ด้าน ได้แก่

ประเด็นการพัฒนาที่ ๑ การเสริมสร้างเศรษฐกิจของจังหวัดให้เติบโตอย่างต่อเนื่อง มั่นคงจากฐานการเกษตร การค้า การบริการ และการพัฒนาเศรษฐกิจฐานรากที่เข้มแข็ง

ประเด็นการพัฒนาที่ ๒ การยกระดับอุตสาหกรรมการท่องเที่ยว เพื่อเป็นแหล่งท่องเที่ยวชั้นนำและเชื่อมโยงการท่องเที่ยวผิงอ่าวไทย อันดามัน อาเซียน และนานาชาติ

ประเด็นการพัฒนาที่ ๓ การพัฒนาเมืองที่น่าอยู่ และพัฒนาโครงสร้างพื้นฐาน คมนาคม โลจิสติกส์ที่สะดวก ปลอดภัย ได้มาตรฐาน และเชื่อมโยงเป็นโครงข่ายเป็นโครงข่ายคมนาคมที่มีประสิทธิภาพ

ประเด็นการพัฒนาที่ ๔ การสร้างคนคุณภาพ การพัฒนาสังคมแห่งความสันติสุข ปลอดภัย และการพัฒนาชุมชนให้มีความมั่นคงตามหลักปรัชญาของเศรษฐกิจพอเพียง

ประเด็นการพัฒนาที่ ๕ การบริหารจัดการทรัพยากรธรรมชาติอย่างสมดุลรองรับการเติบโตของคุณภาพชีวิตที่เป็นมิตรกับสิ่งแวดล้อมอย่างยั่งยืน

ซึ่งในแต่ละประเด็นการพัฒนาประกอบด้วยวัตถุประสงค์ตัวชี้วัดและแนวทางการพัฒนา ดังนี้

ประเด็นการพัฒนาที่ ๑ การเสริมสร้างเศรษฐกิจของจังหวัดให้เติบโตอย่างต่อเนื่อง มั่นคงจากฐานการเกษตร การค้า การบริการ และการพัฒนาเศรษฐกิจฐานรากที่เข้มแข็ง วัตถุประสงค์

๑) เพื่อเพิ่มประสิทธิภาพการผลิตสินค้าเกษตรคุณภาพ มูลค่าสูงและสร้างขีดความสามารถในการแข่งขัน

๒) เพื่อประยุกต์ใช้เทคโนโลยีต่าง ๆ เพื่อพัฒนาการผลิต แปรรูปและการตลาดสินค้าเกษตรและอุตสาหกรรมต่อเนื่องจากภาคการเกษตรให้แข่งขันได้ เพื่อเสริมสร้างความมั่นคงของระบบเศรษฐกิจฐานราก สร้างงาน อาชีพแก่ชุมชน ประชาชน

๓) เพื่อส่งเสริมการพัฒนาผู้ประกอบการขนาดกลางและขนาดย่อม ผู้ประกอบการใหม่ และการพัฒนาการค้า การลงทุนในจังหวัดให้เติบโตอย่างต่อเนื่องแนวทางการพัฒนา

๔) พัฒนาและเพิ่มประสิทธิภาพการผลิต แปรรูปจากฐานการเกษตรเดิม และเสริมสร้างใหม่สู่การบริหารจัดการตลอดสินค้าเกษตรแบบครบวงจร

๕) ส่งเสริมสนับสนุนการพัฒนาการเกษตรมูลค่าสูงเพื่อการส่งออกแข่งขันได้ด้วยเทคโนโลยีการเกษตรทันสมัย

๖) เสริมสร้างขีดความสามารถของชุมชนในการพัฒนาเศรษฐกิจฐานรากให้มั่นคงและเป็นห่วงโซ่คุณค่าทางเศรษฐกิจที่เข้มแข็ง

๗) ยกระดับผู้ประกอบการใหม่ ผู้ประกอบการในวิสาหกิจขนาดกลางและขนาดย่อม รองรับการเติบโตของเศรษฐกิจแห่งอนาคต

๘) เชื่อมโยงการค้า การลงทุน การพัฒนาการบริการและการสร้างสรรค์เศรษฐกิจรองรับเศรษฐกิจและสังคมแห่งอนาคต

ประเด็นการพัฒนาที่ ๒ การยกระดับอุตสาหกรรมการท่องเที่ยว เพื่อเป็นแหล่งท่องเที่ยวชั้นนำ และเชื่อมโยงการท่องเที่ยวฝั่งอ่าวไทย อันดามัน อาเซียน และนานาชาติ วัตถุประสงค์

๑) เพื่อพัฒนาการท่องเที่ยวอย่างครบวงจรเพื่อรองรับการท่องเที่ยวระดับนานาชาติ

๒) เพื่อเสริมสร้างขีดความสามารถของบุคลากร ผู้ประกอบการท่องเที่ยว รองรับการท่องเที่ยวมาตรฐานและแข่งขันได้

๓) เพื่อเสริมสร้างความพร้อมของอุตสาหกรรมท่องเที่ยวเชิงนิเวศน์ให้เติบโตอย่างยั่งยืน

๔) เพื่อสร้างโอกาสงาน อาชีพ แก่ชุมชนจากการท่องเที่ยวชุมชน

แนวทางการพัฒนา

๑) พัฒนาระบบการบริการการท่องเที่ยว บุคลากรการท่องเที่ยว และยกระดับผู้ประกอบการใหม่ ผู้ประกอบการในวิสาหกิจขนาดกลางและขนาดย่อม รองรับการเติบโตของเศรษฐกิจการท่องเที่ยวคุณภาพ

๒) ปรับปรุง พัฒนา แหล่งท่องเที่ยว สิ่งอำนวยความสะดวกทางการท่องเที่ยวที่มีมาตรฐานและสร้างใหม่ ซึ่งสิ่งจูงใจทางการท่องเที่ยว

๓) ส่งเสริมการพัฒนาสิ่งอำนวยความสะดวกทางการท่องเที่ยวที่เป็นมิตรกับสิ่งแวดล้อม มีความปลอดภัย สร้างความเชื่อมั่นแก่นักท่องเที่ยว

๔) ส่งเสริมการพัฒนาการท่องเที่ยวชุมชนให้มีความเข้มแข็งเป็นฐานการสร้างงาน อาชีพแก่ชุมชน

๕) ส่งเสริมการพัฒนาการท่องเที่ยวมูลค่าสูงรองรับการท่องเที่ยวนานาชาติและผู้มีกำลังซื้อภายในประเทศ

๖) ส่งเสริมการพัฒนาการกีฬาเพื่อการท่องเที่ยวและการประชาสัมพันธ์การท่องเที่ยวหลากหลายมิติทันสมัยเข้าถึงกลุ่มเป้าหมาย

ประเด็นการพัฒนาที่ ๓ การพัฒนาเมืองที่น่าอยู่ และพัฒนาโครงสร้างพื้นฐาน คมนาคม โลจิสติกส์ ที่สะดวก ปลอดภัย ได้มาตรฐาน และเชื่อมโยงเป็นโครงข่ายเป็นโครงข่ายคมนาคมที่มีประสิทธิภาพ

วัตถุประสงค์

๑) เพื่อพัฒนาโครงสร้างพื้นฐาน การคมนาคม เพื่อสนับสนุนการพัฒนาด้านเศรษฐกิจและสังคมของจังหวัด

๒) เพื่อสร้างและพัฒนาเมืองที่น่าอยู่เอื้อต่อการมีคุณภาพชีวิตที่ดี

๓) เพื่อพัฒนาระบบขนส่ง และโลจิสติกส์ รองรับการท่องเที่ยวการเกษตรและการเชื่อมโยงภาคใต้

แนวทางการพัฒนา

๑) พัฒนา ปรับปรุง โครงสร้างพื้นฐานและการคมนาคมทางบก ทางรางที่ได้มาตรฐาน ทนสมัย รองรับขยายตัวของการคมนาคม การท่องเที่ยว การเกษตร และการลดความเหลื่อมล้ำ

๒) พัฒนา ปรับปรุง โครงสร้างพื้นฐานและการคมนาคมทางน้ำ ทางอากาศ ที่ได้มาตรฐานปลอดภัย เป็นมิตรกับสิ่งแวดล้อม รองรับการท่องเที่ยวคุณภาพ และการเติบโตทางเศรษฐกิจ

๓) พัฒนาระบบสาธารณสุขปโภคที่มีคุณภาพ ลดความเหลื่อมล้ำ สร้างคุณภาพชีวิต และโอกาสทางเศรษฐกิจ แก่ชุมชน

๔) พัฒนาโครงสร้างพื้นฐานการบริการสาธารณะและการบริหารจัดการด้านโลจิสติกส์รองรับการเป็น ประตูของภาคใต้ และการเชื่อมโยงอ่าวไทย อินเดีย

๕) ส่งเสริมการสร้างเมืองที่น่าอยู่ ทนสมัยและเอื้อต่อการมีคุณภาพชีวิตที่ดีของคนทุกระดับ

ประเด็นการพัฒนาที่ ๔ การสร้างคนคุณภาพ การพัฒนาสังคมแห่งความสันติสุข ปลอดภัย และการพัฒนา ชุมชนให้มีความมั่นคงตามหลักปรัชญาของเศรษฐกิจพอเพียง

วัตถุประสงค์

๑) เพื่อพัฒนาคนให้มีคุณภาพชีวิตที่ดี มีการศึกษาดีรองรับการเปลี่ยนแปลงแห่งศตวรรษที่ ๒๑

๒) เพื่อเสริมสร้างความพร้อมสู่สังคมผู้สูงอายุและระบบสวัสดิการสังคมในการพึ่งตนเองของชุมชน

๓) เพื่อเสริมสร้างความรอบรู้ทางสุขภาพและการพึ่งตนเองทางสุขภาพของประชาชนและยกระดับ การบริการทางการแพทย์รองรับวิกฤติสุขภาพและการจัดบริการเพื่อการเติบโตทางเศรษฐกิจและสังคมของจังหวัด

๔) เพื่อสร้างสรรค์ชุมชนแห่งความผาสุก

แนวทางการพัฒนา

๑) ส่งเสริมการดำเนินชีวิตของประชาชนในชุมชนตามหลักศาสนา และแนวปรัชญาของเศรษฐกิจพอเพียง

๒) พัฒนาศักยภาพและคุณภาพคนสู่สังคมแห่งการเรียนรู้ตลอดชีวิตทันการเปลี่ยนแปลงในศตวรรษที่ ๒๑

๓) เตรียมพร้อมสู่สังคมผู้สูงอายุ เสริมสร้างโอกาสทางสังคม ลดความเหลื่อมล้ำทางสังคม และสร้างสังคม แห่งการเรียนรู้

๔) เสริมสร้างความรอบรู้ทางสุขภาพเพื่อการพึ่งตนเองทางสุขภาพในเบื้องต้นของประชาชน ชุมชน

๕) เสริมสร้างขีดความสามารถทางการแพทย์เพื่อการรับมือกับโรคอุบัติใหม่ และการเจ็บป่วยตายในโรค สำคัญของจังหวัด

๖) เสริมสร้างความพร้อมของชุมชนในการจัดการตนเองให้มีความสงบเรียบร้อย ปลอดภัย และสันติสุข สร้างสังคมแห่งความปลอดภัยในชีวิตและทรัพย์สินด้วยกลไกทางกฎหมาย การมีส่วนร่วม และการใช้เทคโนโลยี

๗) การพัฒนาคุณภาพบุคลากรรัฐและการบริการของรัฐให้ทันสมัย เข้าถึงประชาชนอย่างทั่วถึง สะดวก รวดเร็วและมีธรรมาภิบาล

ประเด็นการพัฒนาที่ ๕ การบริหารจัดการทรัพยากรธรรมชาติอย่างสมดุลรองรับการเติบโตของคุณภาพชีวิตที่ เป็นมิตรกับสิ่งแวดล้อมอย่างยั่งยืน

วัตถุประสงค์

๑) เพื่อส่งเสริมบริหารจัดการทรัพยากรธรรมชาติสิ่งแวดล้อมและสาธารณสุขโดยกระบวนการมีส่วนร่วม

๒) เพื่อสร้างความสมดุลทางธรรมชาติของระบบนิเวศน์ป่าเขา ระบบนิเวศน์ทางทะเลรองรับการท่องเที่ยว การเกษตรและการพัฒนาคุณภาพชีวิตที่ยั่งยืน

๓) เพื่อเสริมสร้างความมั่นคงทางพลังงาน การลดต้นทุนทางพลังงาน และความเหลื่อมล้ำ

แนวทางการพัฒนา

- ๑) พัฒนาศักยภาพองค์กรชุมชนร่วมกับภาครัฐในการบริหารจัดการทรัพยากรธรรมชาติ สิ่งแวดล้อม ตลอดจนสร้างเครือข่ายอนุรักษ์ฟื้นฟูทรัพยากรธรรมชาติและสิ่งแวดล้อม
- ๒) ป้องกัน สงวน อนุรักษ์ และฟื้นฟูทรัพยากรธรรมชาติให้มีการใช้ประโยชน์อย่างสมดุล
- ๓) พัฒนาระบบการจัดการขยะ มลพิษและการพัฒนาอนามัยสิ่งแวดล้อมรองรับการท่องเที่ยวและการพัฒนาเมือง
- ๔) เสริมสร้างขีดความสามารถของชุมชนในการจัดการตนเองจากสาธารณสุขและการใช้เทคโนโลยีเพื่อลดความเสียหายจากภัยพิบัติทางธรรมชาติ และสาธารณสุข
- ๕) ส่งเสริมการใช้พลังงานทดแทนและพลังงานทางเลือกลดต้นทุน และการพัฒนาคุณภาพชีวิตที่เป็นมิตรกับสิ่งแวดล้อม
- ๖) ส่งเสริม สนับสนุนการพัฒนาจังหวัดชุมพร สู่ต้นแบบเมืองการพัฒนาที่ยั่งยืน เป็นมิตรกับสิ่งแวดล้อม (BCG Model)

๗) ยุทธศาสตร์การพัฒนาขององค์กรปกครองส่วนท้องถิ่นในเขตจังหวัดชุมพร (พ.ศ. ๒๕๖๖ - ๒๕๗๐) ตามยุทธศาสตร์การพัฒนาขององค์กรปกครองส่วนท้องถิ่นในเขตจังหวัดชุมพร ได้กำหนดวิสัยทัศน์ว่า

“ องค์กรขับเคลื่อนยุทธศาสตร์และบูรณาการ การจัดบริการสาธารณะที่เป็นเลิศ ”

ประเด็นยุทธศาสตร์และแนวทางการพัฒนา ดังนี้

๑. ยุทธศาสตร์การพัฒนาโครงสร้างพื้นฐาน

แนวทางการพัฒนา

- ๑) แนวทางการคมนาคมและการขนส่ง ลงทะเบียนทางหลวงท้องถิ่น ถนนที่ อปท. ควรดำเนินการ โดยระบุพิภพทางภูมิศาสตร์ เพื่อจะได้ทราบว่า ถนนอยู่ที่ใด มีสภาพอย่างไร และต้องปรับปรุงเมื่อใด
- ๒) แนวทางการสาธารณสุขโรคและสาธารณสุขการ บริหารจัดการน้ำแบบบูรณาการ เพื่อแก้ไขปัญหาอุทกภัยและภัยแล้ง โดยระบุพิภพทางภูมิศาสตร์ เพื่อวางแผนบำรุงรักษาและซ่อมแซมแหล่งน้ำการเกษตร อีกทั้งป้องกันการดำเนินการในพื้นที่ซ้ำซ้อน
- ๓) แนวทางการผังเมืองและการควบคุมอาคาร

๒. ยุทธศาสตร์การส่งเสริมคุณภาพชีวิต

แนวทางการพัฒนา

- ๑) แนวทางการส่งเสริมอาชีพ เน้นกลุ่มแรงงานนอกระบบและกลุ่มที่ไม่มีงานทำ
- ๒) แนวทางสวัสดิการสังคม
 - การส่งเสริมและพัฒนาผู้สูงอายุ เบี้ยยังชีพ สุขอนามัย และสภาพแวดล้อม
 - การส่งเสริมและพัฒนาผู้พิการ สุขอนามัย และสภาพแวดล้อม
 - การส่งเสริมและพัฒนาเด็กและเยาวชน อาหารเสริม(นม) และอาหารกลางวัน
 - การส่งเสริมด้านที่พ่อกำลังให้แก่มุขากไว้ ผู้ด้อยโอกาส ผู้ยากจน ให้มีที่อยู่อาศัย
 - งานสิทธิมนุษยชน การรักษาสีที่ประชาชนควรได้รับอย่างเท่าเทียมกัน
- ๓) แนวทางการศึกษา ทั้งในระบบและนอกระบบ โดยการส่งเสริมให้มีศูนย์การเรียนรู้ชุมชนและการศึกษาตามอัธยาศัย
- ๔) แนวทางการสาธารณสุข การส่งเสริมสุขภาพพลานามัยของประชาชน

๓. ยุทธศาสตร์การจัดระเบียบชุมชน/สังคม และการรักษาความสงบเรียบร้อย

แนวทางการพัฒนา

๑) แนวทางการส่งเสริมประชาธิปไตย พัฒนาประชาธิปไตยภาคพลเมืองจัดทำระบบข้อมูลข่าวสารเพื่อการพัฒนาชุมชน ตลอดจนสร้างเครือข่ายความเสมอภาคและสิทธิเสรีภาค

๒) แนวทางการรักษาความยุติธรรมและกระบวนการยุติธรรมประชนอมข้อพิพาทและช่วยเหลือทางด้านกฎหมาย

๓) แนวทางการป้องกันและบรรเทาสาธารณภัย เพื่อลดความสูญเสียจากสาธารณภัยที่อาจเกิดขึ้น

- ส่งเสริมความรู้ในการจัดการสาธารณภัย

- ชักซ้อมการป้องกันและบรรเทาสาธารณภัย

- จัดหาสถานที่ และอุปกรณ์ในการช่วยเหลือเมื่อเกิดสาธารณภัย

๔) แนวทางการรักษาความสงบเรียบร้อย สืบสวนคดีที่เกิดเหตุร้าย ภัยจากกลุ่มมิจฉาชีพและหามาตรการป้องกัน

๕) แนวทางการป้องกันแก้ไขปัญหาเสพติด มาตรการในการป้องกันปัญหา โดยการบังคับใช้กฎหมายอย่างเคร่งครัด

๔. ยุทธศาสตร์พัฒนาการวางแผน การส่งเสริมการลงทุน พาณิชยกรรมและการท่องเที่ยว

แนวทางการพัฒนา

๑) แนวทางการส่งเสริมการลงทุน สร้างแนวคิดเศรษฐกิจสร้างสรรค์ในชุมชน เพิ่มมูลค่าผลิตภัณฑ์และพึ่งพาตนเองตามหลักปรัชญาเศรษฐกิจพอเพียง

๒) แนวทางการส่งเสริมการเกษตร ให้ความรู้ทางวิชาการ จัดตั้งกลุ่มเกษตรกร จำหน่ายผลผลิตหาพันธุ์พืชและการบำรุงรักษาดิน

๓) แนวทางการพาณิชยกรรม หาสถานที่ที่เหมาะสมสำหรับการค้าขาย และมาตรการสร้างความมั่นคงทางรายได้ให้แก่กลุ่มผู้ค้าขาย

๔) แนวทางด้านการท่องเที่ยว ส่งเสริมการท่องเที่ยวที่ไม่ก่อผลกระทบต่อสภาพแวดล้อมและวิถีชีวิตของชุมชน

๕. ยุทธศาสตร์การบริหารจัดการและการอนุรักษ์ทรัพยากรธรรมชาติสิ่งแวดล้อม

แนวทางการพัฒนา

๑) แนวทางการอนุรักษ์ทรัพยากรธรรมชาติ คุ้มครองดูแลบำรุงรักษาป่าและน้ำแบบบูรณาการ

๖. ยุทธศาสตร์การส่งเสริมศิลปะ วัฒนธรรม จารีตประเพณี และภูมิปัญญาท้องถิ่น

แนวทางการพัฒนา

๑) แนวทางการส่งเสริมการสืบทอดภูมิปัญญาท้องถิ่น สร้างองค์ความรู้ให้แก่คนในท้องถิ่น

๒) แนวทางการอนุรักษ์ขนบธรรมเนียม จารีตประเพณี และรักษาอัตลักษณ์ ของท้องถิ่น

๓) แนวทางการอนุรักษ์ ทำนุบำรุง รักษาโบราณสถาน โบราณวัตถุในพื้นที่

๗. ยุทธศาสตร์การบริหารจัดการ การสร้างธรรมาภิบาลและการบริหารจัดการบ้านเมืองที่ดีสู่เมืองอัจฉริยะ

แนวทางการพัฒนา

๑) แนวทางส่งเสริมและสนับสนุนให้ทุกภาคส่วนมีส่วนร่วมในการพัฒนาท้องถิ่น

๒) แนวทางการเพิ่มประสิทธิภาพการปฏิบัติราชการและการให้บริการประชาชน

๓) แนวทางการส่งเสริมระบบธรรมาภิบาลในการพัฒนาท้องถิ่น

๔) แนวทางการส่งเสริมการปกครองในระบอบประชาธิปไตยอันมีพระมหากษัตริย์ทรงเป็นประมุข

๕) แนวทางการป้องกันและปราบปรามการทุจริต ประพฤติมิชอบในภาครัฐอย่างจริงจัง

- เสริมสร้างจิตสำนึกและค่านิยม
- สร้างวินัยแก่ทุกภาคส่วน
- รวมพลังแผ่นดินป้องกันและปราบปรามการทุจริต

(๒) ยุทธศาสตร์ขององค์กรปกครองส่วนท้องถิ่น

เป้าหมายการพัฒนา (วิสัยทัศน์)

“ มาบอำมฤตเมืองน่าอยู่ พัฒนาสู่การท่องเที่ยววันวิถี ผู้คนสุขภาพดี มีความสุขอย่างยั่งยืน ”

ประกอบด้วย ๔ ยุทธศาสตร์

ยุทธศาสตร์ที่ ๑ การพัฒนาแหล่งท่องเที่ยวเพื่อเชื่อมโยงการพัฒนาในระดับภูมิภาค

ยุทธศาสตร์ที่ ๒ การพัฒนาคน ครอบครัว ชุมชนและสังคมให้มีความมั่นคงตามหลักปรัชญาเศรษฐกิจพอเพียง

ยุทธศาสตร์ที่ ๓ การบริหารจัดการทรัพยากรธรรมชาติ สิ่งแวดล้อม และพลังงานให้มีความสมดุลและยั่งยืน

ยุทธศาสตร์ที่ ๔ การเพิ่มประสิทธิภาพระบบการบริหารจัดการเชิงบูรณาการให้เกิดการพัฒนาที่มั่นคงและยั่งยืน

เป้าประสงค์

๑. สินค้าเกษตรมีคุณภาพ ได้รับการรับรองมาตรฐานและมีขีดความสามารถในการแข่งขันเพิ่มขึ้น

๒. การบริหารจัดการท่องเที่ยวมีคุณภาพและมีศักยภาพในการแข่งขัน

๓. ประชาชนมีคุณภาพ ครอบครัว ชุมชน สังคมมีความเข้มแข็งและดำเนินชีวิตตามหลักปรัชญาเศรษฐกิจ

พอเพียง

๔. การบริหารจัดการทรัพยากรธรรมชาติ สิ่งแวดล้อมยั่งยืน และสาธารณสุขเป็นไปอย่างมีความพร้อมและทันเหตุการณ์

๕. ประชาชนได้รับประโยชน์สูงสุดจากการบริหารราชการขององค์กรปกครองส่วนท้องถิ่น

ตัวชี้วัด

ตัวชี้วัดที่ ๑ ร้อยละที่เพิ่มขึ้นของมูลค่าสินค้าเกษตร

ตัวชี้วัดที่ ๒ ร้อยละที่เพิ่มขึ้นของรายได้จากการท่องเที่ยว

ตัวชี้วัดที่ ๓ จำนวนครัวเรือนในหมู่บ้านที่ดำเนินชีวิตตามหลักของเศรษฐกิจพอเพียง

ตัวชี้วัดที่ ๔ ร้อยละที่เพิ่มขึ้นของเครือข่ายศูนย์เรียนรู้ชุมชน

ตัวชี้วัดที่ ๕ จำนวนผู้สูงอายุและคนพิการที่ได้รับการพัฒนาศักยภาพ

ตัวชี้วัดที่ ๖ ร้อยละที่เพิ่มขึ้นของการบริหารจัดการทรัพยากรธรรมชาติและสิ่งแวดล้อมอย่างยั่งยืน

ตัวชี้วัดที่ ๗ จำนวนครัวเรือนที่ใช้พลังงานทดแทนและพลังงานทางเลือก

ค่าเป้าหมาย

ร้อยละ ๓๐ ที่เพิ่มขึ้นของมูลค่าสินค้าการเกษตร

ร้อยละ ๖๐ ที่เพิ่มขึ้นของรายได้จากการท่องเที่ยว

ร้อยละ ๙๐ จำนวนครัวเรือนในหมู่บ้านที่ดำเนินชีวิตตามหลักปรัชญาเศรษฐกิจพอเพียง

ร้อยละ ๓๐ ที่เพิ่มขึ้นของเครือข่ายศูนย์เรียนรู้ชุมชน

ร้อยละ ๘๐ จำนวนผู้สูงอายุและคนพิการที่ได้รับการพัฒนาศักยภาพ

ร้อยละ ๙๐ ที่เพิ่มขึ้นของการบริหารจัดการทรัพยากรธรรมชาติและสิ่งแวดล้อมอย่างยั่งยืน

ร้อยละ ๕๐ ของจำนวนครัวเรือนที่ใช้พลังงานทดแทนและพลังงานทางเลือก

กลยุทธ์

๑. พัฒนาประสิทธิภาพการผลิตและการบริหารจัดการตลาดสินค้าเกษตร
๒. พัฒนาการท่องเที่ยวให้สามารถสร้างรายได้อย่างทั้งถึง
๓. พัฒนาโครงสร้างพื้นฐานด้านการเกษตรและการท่องเที่ยว
๔. ส่งเสริมการดำเนินชีวิตตามแนวทางปรัชญาเศรษฐกิจพอเพียง
๕. พัฒนาศักยภาพและคุณภาพคนสู่สังคมแห่งการเรียนรู้
๖. พัฒนาศักยภาพและคุณภาพชีวิตของคน ชุมชนและลดความเหลื่อมล้ำทางสังคม
๗. พัฒนาศักยภาพองค์กรปกครองส่วนท้องถิ่นในการบริหารจัดการทรัพยากรธรรมชาติสิ่งแวดล้อมและสาธารณสุข
๘. ป้องกัน สงวน อนุรักษ์ และฟื้นฟูทรัพยากรธรรมชาติให้มีการใช้ประโยชน์อย่างสมดุล
๙. ส่งเสริมใช้พลังงานทดแทนและพลังงานทางเลือก
๑๐. ยกระดับคุณภาพชีวิตของประชาชนโดยเครือข่ายความร่วมมือ

จุดยืนทางยุทธศาสตร์

จุดยืนทางยุทธศาสตร์ (Positioning) ของเทศบาลตำบลมาบอำมฤต เพื่อให้การบริการสาธารณะแก่ประชาชนในพื้นที่ เกิดประสิทธิภาพและมีประสิทธิผล สามารถแก้ไขปัญหาพัฒนาท้องถิ่นตลอดจนตอบสนองความต้องการของประชาชนได้อย่างแท้จริงเพื่อให้ทันต่อการเปลี่ยนแปลงของสภาพเศรษฐกิจ สังคม ภูมิประเทศ ภูมิอากาศ นโยบายของรัฐบาล จึงได้กำหนดยุทธศาสตร์ไว้ ๔ ยุทธศาสตร์ ดังนี้

ยุทธศาสตร์ที่ ๑ การพัฒนาแหล่งท่องเที่ยวเพื่อเชื่อมโยงการพัฒนาในระดับภูมิภาค

ยุทธศาสตร์ที่ ๒ การพัฒนาคน ครอบครัว ชุมชนและสังคมให้มีความมั่นคงตามหลักปรัชญาเศรษฐกิจพอเพียง

ยุทธศาสตร์ที่ ๓ การบริหารจัดการทรัพยากรธรรมชาติ สิ่งแวดล้อมและพลังงานให้มีความสมดุลและยั่งยืน

ยุทธศาสตร์ที่ ๔ การเพิ่มประสิทธิภาพระบบการบริหารจัดการเชิงบูรณาการให้เกิดการพัฒนาที่มั่นคงและยั่งยืน

นโยบายนายกเทศมนตรีตำบลมาบอำมฤต

ตามพระราชบัญญัติเทศบาล พ.ศ.๒๕๔๖ และที่แก้ไขเพิ่มเติมถึงปัจจุบัน มาตรา ๔๘ ทศ ซึ่งกำหนดให้นายกเทศมนตรีแถลงนโยบายต่อสภาเทศบาลก่อนเข้ารับหน้าที่ โดยนายวิระชัย เตือนวิระเดช ตำแหน่งนายกเทศมนตรีตำบลมาบอำมฤต ได้แถลงนโยบายต่อสภาเทศบาลตำบลมาบอำมฤต เมื่อวันที่ ๑๓ พฤษภาคม ๒๕๖๔ มีจำนวน ๖ นโยบาย ดังนี้

๑) นโยบายการพัฒนาโครงสร้างพื้นฐาน

๑.๑ พัฒนาปรับปรุงระบบการบริการสาธารณูปโภค สาธารณูปการ โครงสร้างพื้นฐาน เช่น ถนน ระบายน้ำ กิจการประปา ไฟฟ้า

๑.๒ แก้ไขพื้นผิวจราจร บริเวณจุดข้ามทางรถไฟ

๑.๓ ปรับปรุงไฟส่องสว่างให้เปลี่ยนมาใช้โคมไฟ LED และเพิ่มปริมาณไฟส่องสว่าง

๑.๔ ประสานเพื่อจัดระเบียบสายไฟ และสายสัญญาณสื่อสารกับหน่วยงานที่เกี่ยวข้อง

๒) นโยบายด้านการพัฒนาสังคม

๒.๑ ส่งเสริมการพัฒนาทักษะ และจัดกิจกรรมเชิงสร้างสรรค์ รวมทั้งการจัดสวัสดิการ ที่จำเป็นพื้นฐานสำหรับการพัฒนาเด็ก เยาวชน ผู้สูงอายุ และผู้พิการ และเชื่อมโยงการทำงาน ด้านสวัสดิการสังคมกับศูนย์พัฒนาสังคม กระทรวงพัฒนาสังคมและความมั่นคงของมนุษย์

๒.๒ ส่งเสริมและเพิ่มการมีส่วนร่วมในกิจกรรมผู้สูงอายุ

๒.๓ ส่งเสริมและสนับสนุนระบบการแพทย์ฉุกเฉินให้มีประสิทธิภาพและประสิทธิผล

๓) นโยบายการพัฒนาสาธารณสุขและส่งเสริมคุณภาพชีวิต

๓.๑ สนับสนุนการควบคุมป้องกันการแพร่ระบาดของโรคติดต่อ และโรคไม่ติดต่อ ที่อันตรายและการดูแลรักษาสุขภาพอนามัยของประชาชน โดยประชาชน เพื่อประชาชน

๓.๒ จัดการความสะอาด ความเรียบร้อยของชุมชน ให้มีการล้างถนน และจัดระเบียบ ทางเดินเท้า

๓.๓ พัฒนาปรับปรุงงานสุขาภิบาลสิ่งแวดล้อมในชุมชน ผู้ประกอบการ ร้านค้า ร้านอาหาร

๔) นโยบายการพัฒนาการศึกษา ศาสนา ศิลปะ วัฒนธรรม

๔.๑ ส่งเสริมสนับสนุนการพัฒนากระบวนการทางการศึกษาทั้งในระบบ นอกระบบ ให้มีคุณภาพสู่ความเป็นสากล ที่ทั่วถึงและมีคุณภาพ

๔.๒ ส่งเสริมสนับสนุนกิจกรรมและการพัฒนา ที่เกี่ยวกับศาสนสถาน การปฏิบัติกิจกรรมทางศาสนา

๔.๓ สนับสนุนและส่งเสริมการสืบสานวัฒนธรรม ประเพณี วิถีชุมชน และภูมิปัญญาท้องถิ่น

๔.๔ ส่งเสริมกิจกรรมการแข่งขันกีฬาทั้งภายในและภายนอกชุมชน รวมทั้งกิจกรรม อันเนื่องในโอกาสวันสำคัญของทางราชการ รัฐพิธี และประเพณีท้องถิ่น

๕) นโยบายด้านการเมืองและการบริหาร

๕.๑ พัฒนาด้านสื่อประชาสัมพันธ์ ทั้งเสียงตามสาย และใช้สื่ออิเล็กทรอนิกส์ เพื่อประชาสัมพันธ์และสื่อสารได้อย่างมีประสิทธิภาพ เพิ่มการเข้าถึงข้อมูลและข่าวสารของประชาชน

๕.๒ ปรับปรุงการบริการของเทศบาลให้มีความสะดวกรวดเร็วในการติดต่อ และสร้างความประทับใจแก่ประชาชนที่มาติดต่อ

๕.๓ ส่งเสริมสนับสนุนการขับเคลื่อนองค์กรชุมชนและคณะกรรมการชุมชน ที่ดำเนินกิจกรรม และโครงการต่าง ๆ โดยชุมชนและเพื่อชุมชน รวมทั้งการสร้าง ความเข้มแข็งให้กับชุมชน เพื่อพัฒนาระดับการมีส่วนร่วมของชุมชนกับเทศบาล

๕.๔ ย้ายระบบงานทะเบียนราษฎรจากอำเภอปะทิวมาอยู่ที่เทศบาลตำบลมาบอำมฤต

๖) นโยบายด้านความปลอดภัยในชีวิตและทรัพย์สิน

๖.๑ เพิ่มจำนวนกล้องวงจรปิดให้ครอบคลุมพื้นที่เทศบาล

๖.๒ จัดให้มีระบบสัญญาณไฟจราจรในจุดเสี่ยง

๖.๓ จัดทำป้ายจราจร และป้ายบอกชื่อถนน ชื่อซอย ทดแทนของเก่าที่ชำรุดเสียหาย

ความเชื่อมโยงของยุทธศาสตร์ในภาพรวม

การเชื่อมโยงของยุทธศาสตร์ในภาพรวมประกอบด้วย ยุทธศาสตร์ชาติ ๒๐ ปี มี ๖ ยุทธศาสตร์ แผนพัฒนาเศรษฐกิจและสังคมแห่งชาติ มี ๑๐ ยุทธศาสตร์ แผนพัฒนาภาคใต้ มี ๖ ยุทธศาสตร์ แผนพัฒนากลุ่มจังหวัดภาคใต้ฝั่งอ่าวไทย มี ๕ ยุทธศาสตร์ แผนพัฒนาจังหวัดชุมพร มี ๕ ยุทธศาสตร์ ยุทธศาสตร์ขององค์กรปกครองส่วนท้องถิ่นในเขตจังหวัด มี ๗ ยุทธศาสตร์ และยุทธศาสตร์ของเทศบาลตำบลมาบอำมฤต มี ๔ ยุทธศาสตร์ โดยมีความเชื่อมโยงกัน ตามเค้าโครง ดังนี้

ความเชื่อมโยงระหว่างยุทธศาสตร์ชาติ ๒๐ ปี ยุทธศาสตร์แผนพัฒนาเศรษฐกิจและสังคมแห่งชาติ ยุทธศาสตร์ภาคใต้ ยุทธศาสตร์กลุ่มจังหวัดภาคใต้ฝั่งอ่าวไทย ยุทธศาสตร์จังหวัดชุมพร ยุทธศาสตร์ของอปท. ในเขตจังหวัดชุมพร ยุทธศาสตร์เทศบาลตำบลมาบอำมฤต

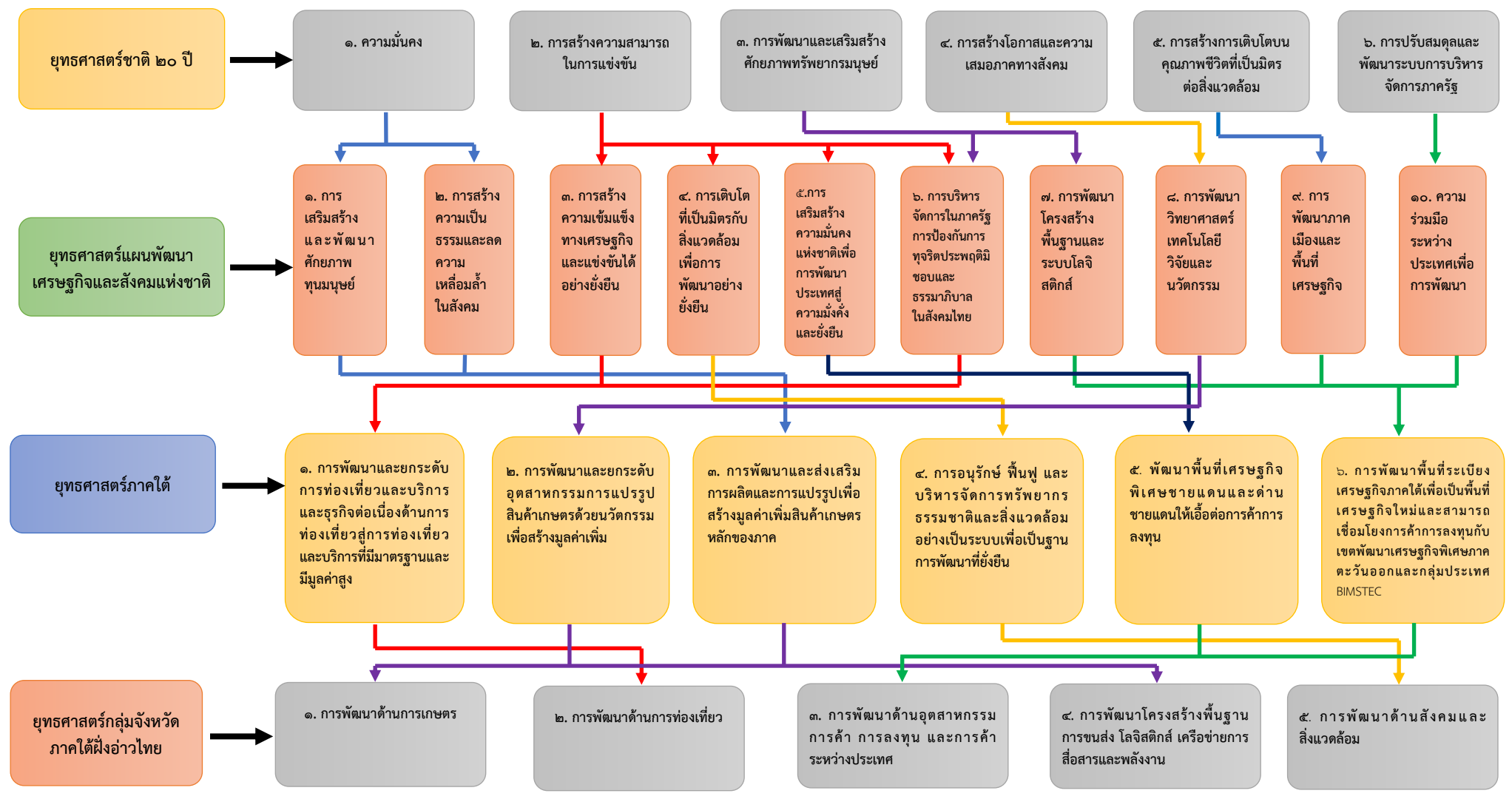

ความเชื่อมโยงระหว่างยุทธศาสตร์ชาติ ๒๐ ปี ยุทธศาสตร์แผนพัฒนาเศรษฐกิจและสังคมแห่งชาติ ยุทธศาสตร์ภาคใต้ ยุทธศาสตร์กลุ่มจังหวัดภาคใต้ฝั่งอ่าวไทย ยุทธศาสตร์จังหวัดชุมพร ยุทธศาสตร์ของอปท.ในเขตจังหวัดชุมพร ยุทธศาสตร์เทศบาลตำบลมาบอำมฤต

ต่อจากหน้าที่ ๔๐

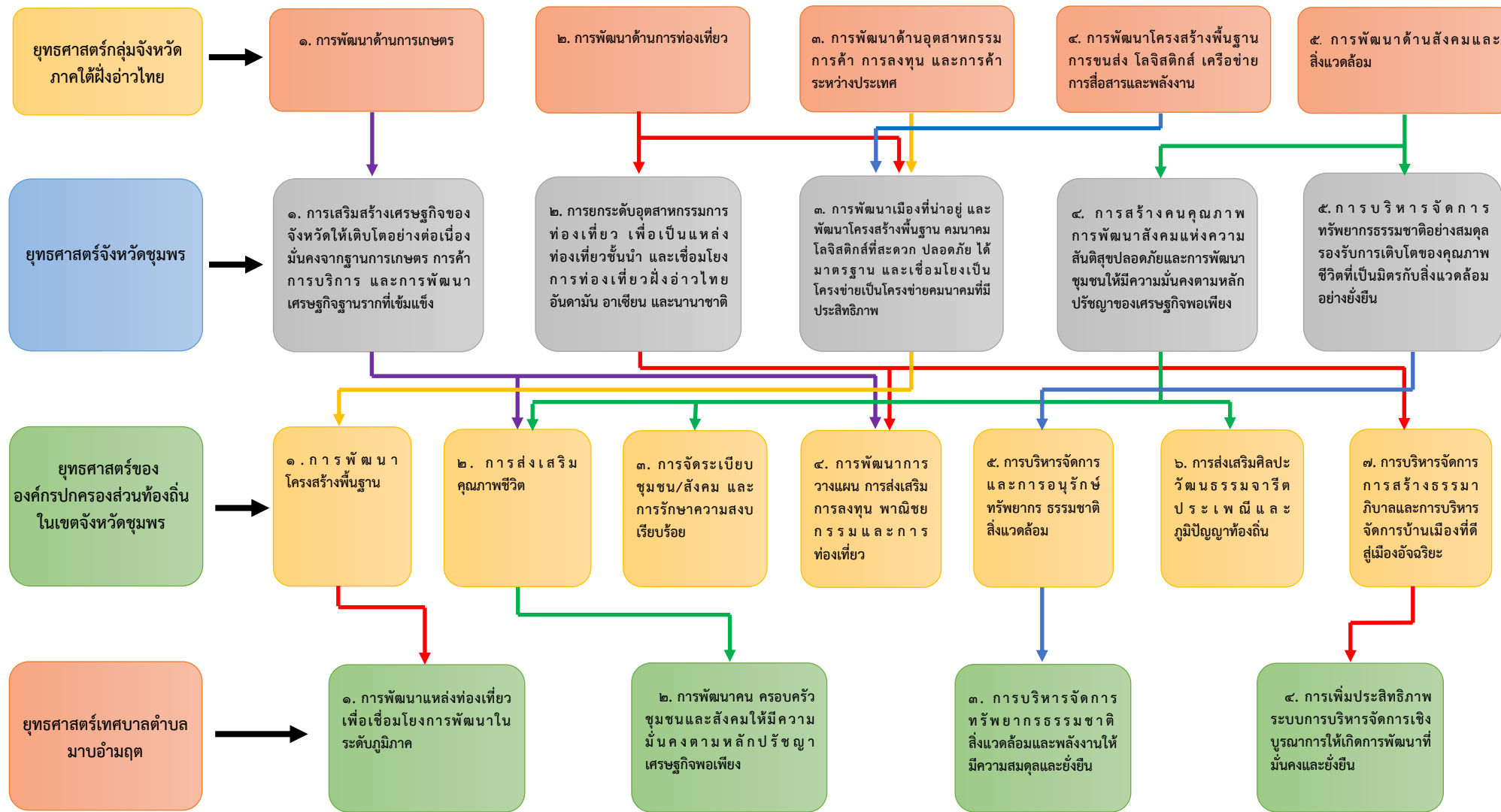



แผนที่ยุทธศาสตร์

วิสัยทัศน์

มาบอำมฤตเมืองน่าอยู่ พัฒนาสู่การท่องเที่ยววิถีชีวิตวิถี ผู้คนสุขภาพดี มีความสุขอย่างยั่งยืน

ยุทธศาสตร์

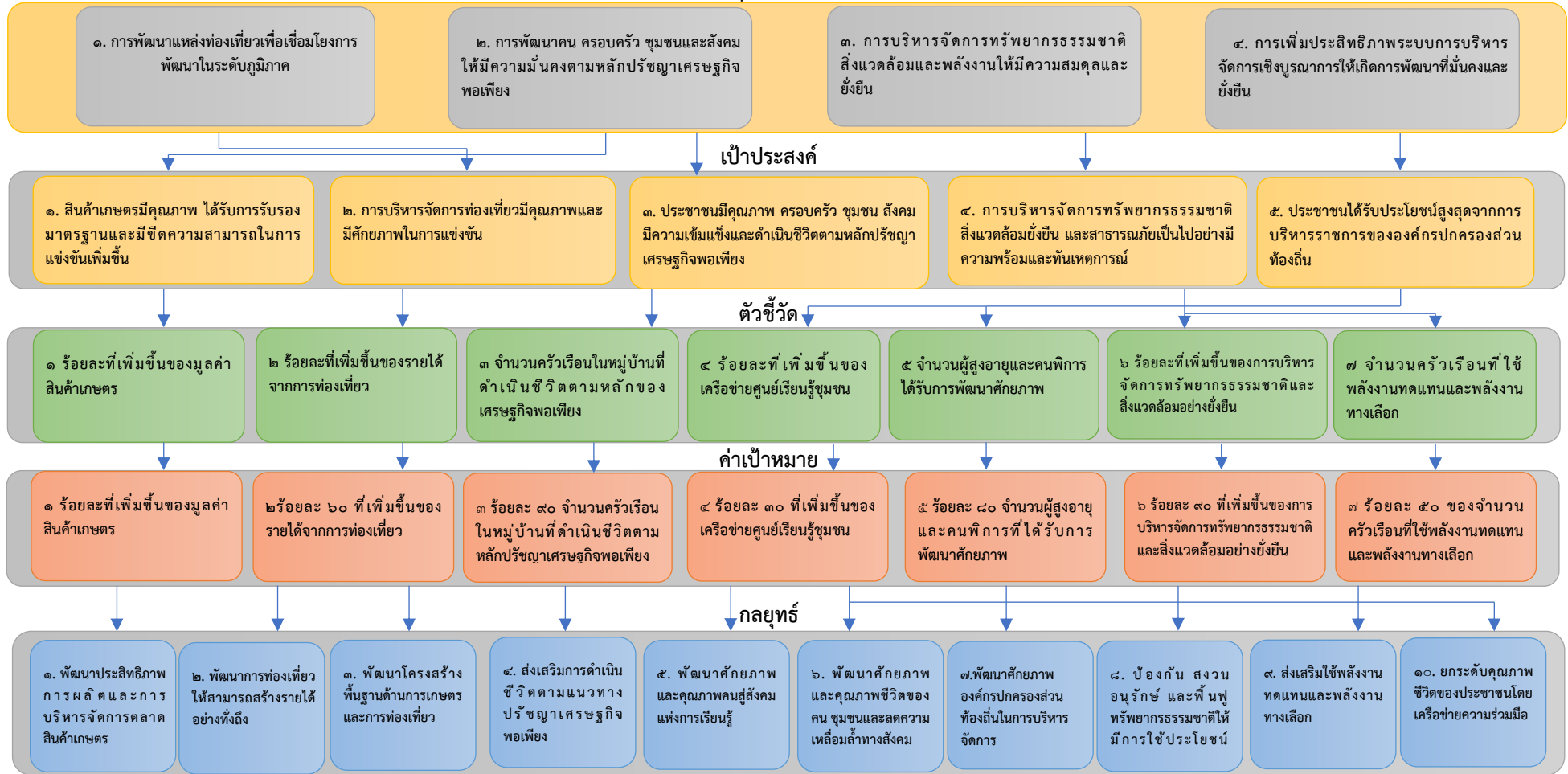

(๓) การวิเคราะห์เพื่อการพัฒนา

๓.๑ การวิเคราะห์กรอบการจัดทำยุทธศาสตร์ขององค์กรปกครองส่วนท้องถิ่น การสรุปสถานการณ์การพัฒนา SWOT Analysis จุดแข็ง จุดอ่อน โอกาส และอุปสรรค)

๑. ด้านโครงสร้างพื้นฐาน ด้านสาธารณูปโภค และสาธารณูปการ

ผลการพัฒนาของเทศบาลตำบลมาบอำมฤต ในปีที่ผ่านมาได้มีการพัฒนาและช่วยแก้ไขปัญหาความเดือดร้อนและบรรเทาความต้องการของประชาชนในด้านโครงสร้างพื้นฐาน ด้านสาธารณูปโภค ด้านแหล่งน้ำได้ระดับหนึ่ง เนื่องจากมีข้อจำกัดด้านงบประมาณประกอบกับต้องรับผิดชอบพื้นที่ครอบคลุมในเขตเทศบาลตำบลมาบอำมฤต จึงไม่สามารถแก้ไขปัญหาดังกล่าวให้หมดไปเพราะต้องใช้งบประมาณมาก ภายในเขตชุมชนของเทศบาล การขยายเขตไฟฟ้า ระบบประปา และแหล่งน้ำเพื่อการเกษตรยังไม่สามารถดำเนินการได้อย่างทั่วถึงพื้นที่ตามแผนที่กำหนดไว้ จึงนำสภาพปัญหาและความต้องการที่เคยเสนอมาและดำเนินการจัดทำประชาคมเสนอปัญหาและความต้องการบรรจุเข้าแผนพัฒนาท้องถิ่นของเทศบาลตำบลมาบอำมฤต

๒. ด้านเศรษฐกิจ

รัฐบาลแก้ไขปัญหาด้านเศรษฐกิจมาโดยตลอด เช่น การแก้ไขปัญหาราคาพืชผลทางการเกษตรที่ตกต่ำ เช่น ราคายางพารา ราคาปาล์ม น้ำมัน ฯลฯ ขาดเงินทุนหมุนเวียนในภาคอุตสาหกรรมต้องลดการผลิตลดงานทำให้คนว่างงานเพิ่มมากขึ้นเทศบาลตำบลมาบอำมฤต ได้ส่งเสริมอาชีพต่าง ๆ ให้ราษฎรในชุมชนมีรายได้เสริมเพิ่มรายได้ให้กับครอบครัวสนับสนุนให้ประชาชนดำเนินการตามแนวทางเศรษฐกิจพอเพียง ส่งเสริมการประกอบอาชีพและการรวมกลุ่มพัฒนาผลิตภัณฑ์โดยอาศัยภูมิปัญญาชาวบ้าน จัดตั้งกลุ่มอาชีพต่าง ๆ

๓. ด้านสาธารณสุข

ปัญหาสุขภาพของประชาชนเป็นปัญหาที่สำคัญที่มีผลต่อการพัฒนาชุมชน หรือการพัฒนาประเทศซึ่งรัฐบาลก็ให้ความสำคัญในการสร้างเสริมคุณภาพของประชาชนของชาติให้ทุกคนมีสุขภาพที่ดี หากไม่มีการดูแลรักษาสุขภาพของประชาชนอย่างทั่วถึงแล้วจะส่งผลทำให้เกิดปัญหาในภาพรวมของการพัฒนาในทุกด้าน ดังนั้นจึงต้องมีการเอาใจใส่ดูแลรักษาสุขภาพของประชาชนให้มีสุขภาพอนามัยที่สมบูรณ์ ปราศจากโรคภัยไข้เจ็บ

๔. ด้านการศึกษา ศาสนาและวัฒนธรรม

ปัจจุบันด้านการศึกษาเป็นปัญหาที่สำคัญที่จะต้องเร่งเสริมสร้างการเรียนรู้ให้แก่ประชาชนเพื่อเป็นการพัฒนาศักยภาพของประชากรให้มีคุณภาพ สามารถพัฒนาตนเองให้เข้ากับยุค และสังคมที่เปลี่ยนแปลงตลอดเวลา หากไม่มีการส่งเสริมการเรียนรู้จะทำให้ประชากรตกเป็นผู้ด้อยโอกาสทางสังคมที่มีทางเลือกในการดำเนินชีวิตน้อยลง จึงจำเป็นต้องมีการส่งเสริมการเรียนรู้ในทุกระดับ ตลอดจนรักษานขนธรรมเนียมประเพณีที่เป็นเอกลักษณ์ของชุมชนให้คงอยู่ต่อไป

๕. ด้านสังคม

ผลกระทบทางด้านเศรษฐกิจที่ผ่านมา และการแพร่ระบาดของยาเสพติดในปัจจุบัน ทำให้คุณภาพชีวิตของประชาชนไม่ดีเท่าที่ควร ขาดการป้องกันรักษา และการดูแลสุขภาพอนามัยของตนเอง ขาดโอกาสทางการศึกษา รวมทั้งสวัสดิการและกิจกรรมนันทนาการไม่เพียงพอ เทศบาลตำบลมาบอำมฤตจึงมีการส่งเสริมความรู้ และป้องกันการระบายนของยาเสพติดทั้งในเชิงรุกและเชิงรับรณรงค์ส่งเสริมหมู่บ้านปลอดยาเสพติด พัฒนาคุณภาพชีวิตคนชรา ส่งเสริมให้เยาวชนและประชาชนใช้เวลาว่างให้เป็นประโยชน์ สร้างความเข้มแข็งของชุมชนในการป้องกันและ แก้ไขปัญหาเอดส์ในเขตเทศบาลตำบลมาบอำมฤต รวมทั้งส่งเสริมการจัดการศึกษามีการพัฒนาเศรษฐกิจและสังคมไปพร้อม ๆ กัน เพื่อให้ประชาชนมีคุณภาพชีวิตที่ดีขึ้น

๖. ด้านทรัพยากรธรรมชาติและสิ่งแวดล้อม

เทศบาลตำบลมาบอำมฤต ได้เล็งเห็นปัญหาด้านทรัพยากรธรรมชาติและสิ่งแวดล้อม โดยประชาชนยังขาดความรู้ความเข้าใจในการใช้ทรัพยากรธรรมชาติอย่างประหยัด โดยประชาชนยังขาดความรู้ความเข้าใจในการใช้ทรัพยากรธรรมชาติอย่างประหยัดและขาดจิตสำนึกในการบำรุงรักษาทรัพยากรธรรมชาติและสิ่งแวดล้อมทำให้เกิดมลพิษต่าง ๆ ซึ่งเทศบาลตำบลมาบอำมฤตได้ส่งเสริมณรงค์ให้ความรู้และรักษาทรัพยากรธรรมชาติอย่างยั่งยืน

๗. ด้านการเมืองการบริหาร

รัฐบาลได้มีการกระจายอำนาจสู่ท้องถิ่น เพื่อให้ประชาชนในท้องถิ่นได้เข้ามาบริหารจัดการและมีส่วนร่วมในการปกครองตนเองในรูปของกระบวนการประชาคมหมู่บ้าน มีการพัฒนาบุคลากรเพื่อให้ทันกับเทคโนโลยีที่ทันสมัย โดยจัดบุคลากรไปศึกษาอบรมความรู้ด้านต่าง ๆ เพื่อเพิ่มประสิทธิภาพในการทำงานรวมทั้งจัดหาเครื่องมือ วัสดุอุปกรณ์ เครื่องใช้ต่าง ๆ ให้สามารถปฏิบัติงานได้อย่างรวดเร็วและทันสมัย มีการเผยแพร่ประชาสัมพันธ์ผลการดำเนินงานให้ประชาชนได้รับทราบตามหลักธรรมาภิบาล ด้วยความโปร่งใสตรวจสอบได้ และมีการส่งเสริมการบริหารงานท้องถิ่น โดยใช้เทคนิคระบบสารสนเทศเพื่อความรวดเร็ว ท้วถึงและมุ่งเน้นผลสัมฤทธิ์

๓.๒ การประเมินสถานการณ์สภาพแวดล้อมภายนอกที่เกี่ยวข้อง

การวิเคราะห์ศักยภาพ

เพื่อประเมินสภาพการพัฒนาในปัจจุบันและโอกาสในการพัฒนาในอนาคตของเทศบาลตำบลมาบอำมฤต เป็นการประเมินถึงโอกาสและภาวะคุกคามหรือข้อจำกัดเป็นสภาวะแวดล้อมภายนอกที่มีผลต่อการพัฒนาท้องถิ่น รวมถึงจุดแข็งและจุดอ่อนของท้องถิ่นอันเป็นสภาวะแวดล้อมภายในของเทศบาลตำบลมาบอำมฤต โดยใช้เทคนิคการ SWOT analysis เพื่อพิจารณาศักยภาพการพัฒนาของเทศบาลตำบลมาบอำมฤต ในภาพรวม ดังนี้

จุดแข็ง (Strenght)	จุดอ่อน (Weak)
<p>(๑) ด้านการบริหาร</p> <p>๑) การจัดแบ่งโครงสร้างของเทศบาลมีความชัดเจนครอบคลุมตามอำนาจหน้าที่ในทุกภารกิจ</p> <p>๒) มีแผนพัฒนาที่ชัดเจนและนำแผนชุมชนมาดำเนินการจัดทำแผนพัฒนา</p> <p>๓) มีการมอบอำนาจการบริหารตามลำดับชั้น</p> <p>๔) ผู้บริหารท้องถิ่นมีวิสัยทัศน์กว้างไกลทำงานในเชิงรุก</p> <p>๕) บุคลากรในองค์กร มีความรู้ความสามารถ</p> <p>(๒) ด้านระเบียบ กฎหมาย อำนาจหน้าที่</p> <p>๑) มีระเบียบและกฎหมายที่เอื้อต่อการบริหารงานของเทศบาล</p> <p>๒) สภาเทศบาลตำบลมาบอำมฤตสามารถออกเทศบัญญัติภายใต้กรอบของกฎหมาย</p> <p>๓) มีขอบเขตอำนาจหน้าที่รับผิดชอบที่ชัดเจน</p> <p>(๓) ด้านบุคลากร</p> <p>๑) สามารถปรับเกลี้ยกรอบอัตรากำลังได้ตามความเหมาะสม</p>	<p>(๑) ด้านการบริหาร</p> <p>๑) โครงสร้างของเทศบาลมีการเปลี่ยนแปลงบ่อยตามภารกิจที่ได้รับมอบเพิ่มมากขึ้น</p> <p>๒) ความต้องการและคาดหวังของประชาชนมีสูงเทศบาลตอบสนองได้น้อย</p> <p>๓) การประสานงานระหว่างท้องถิ่นและหน่วยงานอื่นน้อย</p> <p>(๒) ด้านระเบียบ กฎหมาย อำนาจหน้าที่</p> <p>๑) มีระเบียบ กฎหมายออกมาใหม่ตลอดเวลาทำให้การปฏิบัติงานต้องมีการปรับเปลี่ยนตลอด</p> <p>๒) อำนาจในการบังคับใช้กฎหมายของเทศบาลเป็นไปได้น้อย</p> <p>๓) ประชาชนส่วนใหญ่ยังไม่เข้าใจบทบาทและหน้าที่ของเทศบาล</p> <p>(๓) ด้านบุคลากร</p> <p>๑) การพัฒนาบุคลากรจำนวนมากกระทบต่อค่าใช้จ่ายที่เพิ่มมากขึ้นในอนาคต</p>

จุดแข็ง (Strenght)	จุดอ่อน (Weak)
<p>๒) บุคลากรส่วนใหญ่มีภูมิลำเนาอยู่ในพื้นที่ทำให้เข้าใจบริบทของพื้นที่</p> <p>๓) มีการพัฒนาบุคลากรอย่างต่อเนื่องทุกปี</p> <p>๔) ผู้บริหารและฝ่ายนิติบัญญัติได้มาจากการเลือกตั้งโดยตรงทำให้เข้าใจปัญหาและความต้องการของประชาชน</p> <p>(๔) ด้านงบประมาณ</p> <p>๑) มีรายได้จากการจัดเก็บเป็นของตนเองทำให้</p> <p>๒) มีเทศบัญญัติงบประมาณเป็นกฎหมายและเครื่องมือสำหรับใช้พัฒนาท้องถิ่น</p>	<p>๒) บุคลากรบางส่วนขาดความรู้ด้านเทคโนโลยีสารสนเทศซึ่งเป็นเครื่องมือสำคัญในการปฏิบัติงานในอนาคต</p> <p>(๔) ด้านงบประมาณ</p> <p>๑) รายได้เทศบาลมีอย่างจำกัด</p> <p>๒) การใช้จ่ายงบประมาณในบางเรื่องมีข้อจำกัด</p>

โอกาส (Opportunity)	ข้อจำกัด (Threat)
<p>(๑) ด้านการเมืองการปกครอง</p> <p>๑) มีการประสานงานกับนักการเมืองระดับชาติได้ดี</p> <p>๒) กลุ่มการเมืองและกลุ่มผลประโยชน์มีความขัดแย้งน้อย</p> <p>๓) ประชาชนมีความเป็นประชาธิปไตยและสนใจการเมืองสูง</p> <p>๔) ได้รับการผลักดันด้านงบประมาณจากนักการเมืองระดับชาติ</p> <p>(๒) ด้านเศรษฐกิจ</p> <p>๑) มีการขยายพื้นที่ทางการเกษตรเพิ่มขึ้น</p> <p>๒) มีความพร้อมด้านคมนาคมขนส่ง</p> <p>๓) มีแหล่งเงินทุนในระบบเพิ่มขึ้น</p> <p>๔) มีทรัพยากรธรรมชาติที่อุดมสมบูรณ์</p> <p>๕) มีแหล่งท่องเที่ยวในชุมชน</p> <p>(๓) ด้านสังคม</p> <p>๑) ประชาชนมีค่านิยมใฝ่เรียนรู้</p> <p>๒) มีสถานศึกษาอย่างพอเพียง</p> <p>๓) มีโรงพยาบาลรองรับบริการต่อประชาชน</p> <p>๔) ปัญหาอาชญากรรมมีน้อยเมื่อเทียบกับจำนวนประชากร</p> <p>๕) มีวัฒนธรรมประเพณีที่เข้มแข็งและเป็นเอกลักษณ์</p> <p>(๔) ด้านเทคโนโลยีสารสนเทศ</p> <p>๑) ความก้าวหน้าด้านเทคโนโลยีทำให้มีความสะดวกคล่องตัวและมีประสิทธิภาพในการทำงานเพิ่มขึ้น</p> <p>๒) สามารถสืบค้นข้อมูลจากแหล่งข้อมูลภายนอกได้ทันต่อเหตุการณ์ตลอดเวลา</p>	<p>(๑) ด้านการเมืองการปกครอง</p> <p>๑) ภารกิจระหว่างองค์กรปกครองส่วนท้องถิ่นมีน้อย</p> <p>๒) การเสนอตัวเป็นนักการเมืองเพื่อเข้ามาบริหารงานมีน้อย</p> <p>(๒) ด้านเศรษฐกิจ</p> <p>๑) น้ำมันราคาแพงอย่างต่อเนื่อง</p> <p>๒) มีกลุ่มอาชีพที่มีความเข้มแข็งน้อย</p> <p>๓) ราคาพืชผลทางการเกษตรไม่คงที่</p> <p>๔) แหล่งการลงทุนมีน้อย</p> <p>(๓) ด้านสังคม</p> <p>๑) ปัญหาวัยรุ่น ยาเสพติดมีแนวโน้มเพิ่มมากขึ้น</p> <p>๒) ปัญหาแรงงานต่างด้าวเพิ่มมากขึ้น</p> <p>๓) ปัญหาขยะมูลฝอยเพิ่มขึ้น</p> <p>๔) ระบบไฟฟ้า/ประปาไม่ครอบคลุมทุกครัวเรือน</p> <p>(๔) ด้านเทคโนโลยี</p> <p>๑) เทคโนโลยีมีความซับซ้อนและเติบโตเร็วทำให้การเรียนรู้ไม่ทันต่อสถานการณ์</p>

ส่วนที่ ๓ การนำแผนพัฒนาท้องถิ่นไปสู่การปฏิบัติ

(๑) ยุทธศาสตร์การพัฒนาและแผนงาน

ที่	ยุทธศาสตร์	ด้าน	แผนงาน	หน่วยงาน รับผิดชอบหลัก	หน่วยงาน สนับสนุน
๑	การพัฒนาแหล่งท่องเที่ยวเพื่อเชื่อมโยงการพัฒนาในระดับภูมิภาค	๑.บริหารทั่วไป ๒.บริการชุมชนและสังคม ๓.ด้านการเศรษฐกิจ	๑.บริหารงานทั่วไป ๒.เคหะและชุมชน ๓.สร้างความเข้มแข็งของชุมชน ๔.อุตสาหกรรมและการโยธา	๑.สำนักปลัดเทศบาล ๒.กองสาธารณสุขและสิ่งแวดล้อม ๓.กองช่าง	ทุก หน่วยงาน
๒	การพัฒนาคนครอบครัวชุมชนและสังคมให้มีความมั่นคงตามหลักปรัชญาเศรษฐกิจพอเพียง	๑.บริการชุมชนและสังคม ๒.การดำเนินงานอื่น	๑.การศึกษา ๒.สาธารณสุข ๓.สร้างความเข้มแข็งของชุมชน ๔.การศาสนาวัฒนธรรมและการศาสนา	๑.สำนักปลัดเทศบาล ๒.กองคลัง ๔.กองสาธารณสุขและสิ่งแวดล้อม ๕.กองการศึกษา ๕.กองช่าง	
๓	การบริหารจัดการทรัพยากรธรรมชาติสิ่งแวดล้อมและพลังงานให้มีความสมดุลและยั่งยืน	๑.บริการชุมชนและสังคม	๑.สาธารณสุข ๒.เคหะและชุมชน	๑.กองสาธารณสุขและสิ่งแวดล้อม ๒.กองช่าง	
๔	การเพิ่มประสิทธิภาพระบบการบริหารจัดการเชิงบูรณาการให้เกิดการพัฒนาที่มั่นคงและยั่งยืน	๑.บริหารทั่วไป ๒.บริการชุมชนและสังคม ๓.การเศรษฐกิจ	๑.บริหารงานทั่วไป ๒.รักษาความสงบภายใน ๓.การศึกษา ๔.สาธารณสุข ๕.สร้างความเข้มแข็งของชุมชน ๖.การพาณิชย์	๑.สำนักปลัดเทศบาล ๒.กองคลัง ๓.กองการศึกษา ๔.กองสาธารณสุขและสิ่งแวดล้อม	
รวม	๔ ยุทธศาสตร์	๔ ด้าน	๙ แผนงาน	๕ หน่วยงาน	

๒. บัญชีโครงการพัฒนาท้องถิ่น

แบบ ผ. ๐๑

บัญชีสรุปโครงการพัฒนา
แผนพัฒนาท้องถิ่น (พ.ศ. ๒๕๖๖ - ๒๕๗๐)
เทศบาลตำบลมาบอำมฤต อำเภอปะทิว จังหวัดชุมพร

ยุทธศาสตร์	ปี ๒๕๖๖		ปี ๒๕๖๗		ปี ๒๕๖๘		ปี ๒๕๖๙		ปี ๒๕๗๐		รวม ๕ ปี	
	จำนวนโครงการ	งบประมาณ (บาท)	จำนวนโครงการ	งบประมาณ (บาท)	จำนวนโครงการ	งบประมาณ (บาท)	จำนวนโครงการ	งบประมาณ (บาท)	จำนวนโครงการ	งบประมาณ (บาท)	จำนวนโครงการ	งบประมาณ (บาท)
๑) การพัฒนาแหล่งท่องเที่ยวเพื่อเชื่อมโยงการพัฒนาในระดับภูมิภาค												
๑.๑ แผนงานบริหารงานทั่วไป	๒	๗๕,๐๐๐	๒	๗๕,๐๐๐	๒	๗๕,๐๐๐	๒	๗๕,๐๐๐	๒	๗๕,๐๐๐	๑๐	๓๗๕,๐๐๐
๑.๒ แผนงานสร้างความเข้มแข็งของชุมชน	๒	๕๐,๐๐๐	๒	๕๐,๐๐๐	๒	๗๐,๐๐๐	๒	๕๐,๐๐๐	๒	๗๐,๐๐๐	๑๐	๒๙๐,๐๐๐
๑.๓ แผนงานอุตสาหกรรมและการโยธา	๗	๓,๔๖๔,๐๐๐	๖	๓,๐๕๒,๐๐๐	๕	๔,๕๐๕,๐๐๐	๖	๔,๙๖๕,๐๐๐	๓	๑,๖๓๕,๐๐๐	๒๗	๑๗,๖๒๑,๐๐๐
๑.๔ แผนงานเคหะและชุมชน	๑	๓๐๐,๐๐๐	-	-	-	-	-	-	-	-	๓๐๐,๐๐๐	๓๐๐,๐๐๐
รวม	๑๒	๓,๘๘๙,๐๐๐	๑๐	๓,๑๗๗,๐๐๐	๙	๔,๖๕๐,๐๐๐	๑๐	๕,๐๙๐,๐๐๐	๗	๑,๗๘๐,๐๐๐	๓๐๐,๐๔๗	๑๘,๕๘๖,๐๐๐
๒) การพัฒนาคน ครอบครัว ชุมชนและสังคมให้มีความมั่นคงตามหลักปรัชญาเศรษฐกิจพอเพียง												
๒.๑ แผนงานบริหารงานทั่วไป	๓	๓๕๐,๐๐๐	๓	๓๕๐,๐๐๐	๓	๓๕๐,๐๐๐	๓	๓๕๐,๐๐๐	๓	๓๕๐,๐๐๐	๑๕	๑,๗๕๐,๐๐๐
๒.๒ แผนงานการศึกษา	๑๑	๙,๒๖๐,๐๐๐	๙	๙,๑๔๐,๐๐๐	๙	๙,๒๔๐,๐๐๐	๙	๙,๓๔๐,๐๐๐	๑๑	๙,๗๖๐,๐๐๐	๕๙	๔๖,๗๔๐,๐๐๐
๒.๓ แผนงานสาธารณสุข	๘	๓๘๕,๐๐๐	๘	๓๘๕,๐๐๐	๔	๒๕๐,๐๐๐	๖	๓๑๐,๐๐๐	๕	๒๙๐,๐๐๐	๓๑	๑,๖๒๐,๐๐๐
๒.๔ แผนงานสร้างความเข้มแข็งของชุมชน	๖	๒๗๐,๐๐๐	๖	๒๗๐,๐๐๐	๖	๒๗๐,๐๐๐	๖	๒๗๐,๐๐๐	๖	๒๗๐,๐๐๐	๓๐	๑,๓๕๐,๐๐๐
๒.๕ แผนงานการศาสนาวัฒนธรรมและการศาสนา	๒๕	๑,๖๘๐,๐๐๐	๒๔	๑,๑๘๐,๐๐๐	๒๔	๑,๑๘๐,๐๐๐	๒๔	๑,๑๗๐,๐๐๐	๒๔	๑,๑๗๐,๐๐๐	๑๒๑	๖,๓๘๐,๐๐๐
รวม	๕๓	๑๑,๙๔๕,๐๐๐	๕๐	๑๑,๓๒๕,๐๐๐	๔๖	๑๑,๒๙๐,๐๐๐	๔๘	๑๑,๔๔๐,๐๐๐	๔๙	๑๑,๘๔๐,๐๐๐	๒๔๖	๕๗,๘๔๐,๐๐๐

๒. บัญชีโครงการพัฒนาท้องถิ่น

แบบ ผ. ๐๒

บัญชีสรุปโครงการพัฒนา
แผนพัฒนาท้องถิ่น (พ.ศ. ๒๕๖๖ - ๒๕๗๐)
เทศบาลตำบลมาบอำมฤต อำเภอปะทิว จังหวัดชุมพร

ยุทธศาสตร์	ปี ๒๕๖๖		ปี ๒๕๖๗		ปี ๒๕๖๘		ปี ๒๕๖๙		ปี ๒๕๗๐		รวม ๕ ปี	
	จำนวนโครงการ	งบประมาณ (บาท)	จำนวนโครงการ	งบประมาณ (บาท)	จำนวนโครงการ	งบประมาณ (บาท)	จำนวนโครงการ	งบประมาณ (บาท)	จำนวนโครงการ	งบประมาณ (บาท)	จำนวนโครงการ	งบประมาณ (บาท)
๓) การบริหารจัดการทรัพยากรธรรมชาติ สิ่งแวดล้อมและพลังงานให้มีความสมดุลและยั่งยืน												
๓.๑ แผนงานสาธารณสุข	๑๐	๓๖๕,๐๐๐	๘	๒๙๕,๐๐๐	๑๑	๑,๙๔๔,๓๐๐	๘	๒๙๕,๐๐๐	๑๐	๓๖๕,๐๐๐	๔๗	๓,๒๖๔,๓๐๐
๓.๒ แผนงานเกษตรและชุมชน	๑๖	๕๐๐,๐๐๐	๑๕	๓๐๐,๐๐๐	๑๓	๔๗๐,๐๐๐	๑๔	๒๗๐,๐๐๐	๑๔	๔๗๐,๐๐๐	๗๒	๒,๐๑๐,๐๐๐
รวม	๒๖	๘๖๕,๐๐๐	๒๓	๕๙๕,๐๐๐	๒๔	๒,๔๑๔,๓๐๐	๒๒	๕๖๕,๐๐๐	๒๔	๘๓๕,๐๐๐	๑๑๙	๕,๒๗๔,๓๐๐
๔) การเพิ่มประสิทธิภาพระบบการบริหารจัดการ เชิงบูรณาการให้เกิดการพัฒนาที่มั่นคงและยั่งยืน												
๔.๑ แผนงานบริหารงานทั่วไป	๙	๗๐๐,๐๐๐	๙	๘๐๐,๐๐๐	๘	๗๙๕,๐๐๐	๘	๗๙๕,๐๐๐	๘	๗๙๕,๐๐๐	๔๒	๓,๘๘๕,๐๐๐
๔.๒ แผนงานรักษาความสงบภายใน	๖	๕๗๐,๐๐๐	๕	๕๒๐,๐๐๐	๕	๑๗๐,๐๐๐	๕	๖๒๐,๐๐๐	๔	๑๒๐,๐๐๐	๒๕	๒,๐๐๐,๐๐๐
๔.๓ แผนงานการศึกษา	๒	๒๐,๐๐๐	๒๒	๒๐,๐๐๐	๒	๒๐,๐๐๐	๒	๒๐,๐๐๐	๒	๒๐,๐๐๐	๓๐	๑๐๐,๐๐๐
๔.๔ แผนงานสาธารณสุข	๒	๗๓๐,๐๐๐	๒	๗๓๐,๐๐๐	๒	๗๓๐,๐๐๐	๒	๗๓๐,๐๐๐	๒	๗๓๐,๐๐๐	๑๐	๓,๖๕๐,๐๐๐
๔.๕ แผนงานสร้างความเข้มแข็งของชุมชน	๓	๗๐,๐๐๐	๓	๗๐,๐๐๐	๓	๗๐,๐๐๐	๓	๗๐,๐๐๐	๓	๗๐,๐๐๐	๑๕	๓๕๐,๐๐๐
๔.๖ แผนงานการพาณิชย์	๑	๒๒๐,๐๐๐	-	-	-	-	-	-	-	-	๑	๒๒๐,๐๐๐
รวม	๒๓	๒,๓๑๐,๐๐๐	๔๑	๒,๑๔๐,๐๐๐	๒๐	๑,๗๘๕,๐๐๐	๒๐	๒,๒๓๕,๐๐๐	๑๙	๑,๗๓๕,๐๐๐	๑๒๓	๑๐,๒๐๕,๐๐๐
รวมทั้งสิ้น	๑๑๔	๑๙,๐๐๙,๐๐๐	๑๒๔	๑๗,๒๓๗,๐๐๐	๙๙	๒๐,๑๙๙,๓๐๐	๑๐๐	๑๙,๓๓๐,๐๐๐	๙๙	๑๖,๑๙๐,๐๐๐	๓๐๐,๕๓๕	๙๑,๙๐๕,๓๐๐

แบบ ผ. ๐๑/๑

บัญชีสรุปโครงการพัฒนาที่นำมาจากแผนพัฒนาหมู่บ้านและแผนพัฒนาชุมชน
เทศบาลตำบลมาบอำมฤต อำเภอปะทิว จังหวัดชุมพร

โครงการพัฒนาที่นำมาจาก แผนพัฒนาหมู่บ้านและแผนพัฒนาชุมชน	ปี ๒๕๖๖		ปี ๒๕๖๗		ปี ๒๕๖๘		ปี ๒๕๖๙		ปี ๒๕๗๐		รวม ๕ ปี	
	จำนวน โครงการ	งบประมาณ (บาท)	จำนวน โครงการ	งบประมาณ (บาท)	จำนวน โครงการ	งบประมาณ (บาท)	จำนวน โครงการ	งบประมาณ (บาท)	จำนวน โครงการ	งบประมาณ (บาท)	จำนวน โครงการ	งบประมาณ (บาท)
	-	-	-	-	-	-	-	-	-	-	-	-
รวมทั้งสิ้น	-	-	-	-	-	-	-	-	-	-	-	-

๒. บัญชีโครงการพัฒนาท้องถิ่น

แบบ ผ. ๐๒

รายละเอียดโครงการพัฒนา
แผนพัฒนาท้องถิ่น (พ.ศ. ๒๕๖๖ - ๒๕๗๐)
เทศบาลตำบลมาบอำมฤต อำเภอปะทิว จังหวัดชุมพร

ก. ยุทธศาสตร์จังหวัดชุมพร ที่ ๓ การพัฒนาเมืองที่น่าอยู่ และพัฒนาโครงสร้างพื้นฐาน คมนาคม โลจิสติกส์ที่สะดวก ปลอดภัย ได้มาตรฐาน และเชื่อมโยงเป็นโครงข่ายเป็นโครงข่ายคมนาคมที่มีประสิทธิภาพ

ข. ยุทธศาสตร์การพัฒนาขององค์กรปกครองส่วนท้องถิ่นในเขตจังหวัดชุมพร ที่ ๑ การพัฒนาโครงสร้างพื้นฐาน

๑. ยุทธศาสตร์เทศบาลตำบลมาบอำมฤต ที่ ๑ การพัฒนาแหล่งท่องเที่ยวเพื่อเชื่อมโยงการพัฒนาในระดับภูมิภาค

๑.๑ แผนงานบริหารงานทั่วไป

ที่	โครงการ	วัตถุประสงค์	เป้าหมาย (ผลผลิตของโครงการ)	งบประมาณ					ตัวชี้วัด (KPI)	ผลที่คาดว่าจะได้รับ	หน่วยงาน รับผิดชอบหลัก
				๒๕๖๖ (บาท)	๒๕๖๗ (บาท)	๒๕๖๘ (บาท)	๒๕๖๙ (บาท)	๒๕๗๐ (บาท)			
๑	โครงการพัฒนาและส่งเสริมการท่องเที่ยว	เพื่อจัดให้มีบริการด้านความปลอดภัยและบริการด้านอื่นให้มีมาตรฐานแก่นักท่องเที่ยว	สถานที่ท่องเที่ยวในพื้นที่ที่พัก และร้านค้าในชุมชน	๕๐,๐๐๐	๕๐,๐๐๐	๕๐,๐๐๐	๕๐,๐๐๐	๕๐,๐๐๐	นักท่องเที่ยวมีความพึงพอใจในการรับบริการที่มีมาตรฐานร้อยละ ๙๐	ประชาชนมีรายได้เพิ่มขึ้นและทำให้การบริการมีมาตรฐานปลอดภัยแก่นักท่องเที่ยว	สำนักปลัดเทศบาล
๒	โครงการส่งเสริมกิจกรรมอาหารสะอาดรสชาติอร่อย	เพื่อส่งเสริมให้มีการอนุรักษ์อาหารพื้นถิ่น	จัดกิจกรรมอาหารสะอาดรสชาติอร่อย	๒๕,๐๐๐	๒๕,๐๐๐	๒๕,๐๐๐	๒๕,๐๐๐	๒๕,๐๐๐	อาหารพื้นถิ่นได้รับการพัฒนาที่มีคุณภาพเพิ่มขึ้นร้อยละ ๙๐	ประชาชนและนักท่องเที่ยวรู้จักอาหารพื้นถิ่น	กองสาธารณสุขและสิ่งแวดล้อม
รวม	๒ โครงการ	-	-	๗๕,๐๐๐	๗๕,๐๐๐	๗๕,๐๐๐	๗๕,๐๐๐	๗๕,๐๐๐	-	-	-

แบบ ผ. ๐๒

ก. ยุทธศาสตร์จังหวัดชุมพร ที่ ๓ การพัฒนาเมืองที่น่าอยู่ และพัฒนาโครงสร้างพื้นฐาน คมนาคม โลจิสติกส์ที่สะดวก ปลอดภัย ได้มาตรฐาน และเชื่อมโยงเป็นโครงข่ายเป็นโครงข่ายคมนาคมที่มีประสิทธิภาพ

ข. ยุทธศาสตร์การพัฒนาขององค์กรปกครองส่วนท้องถิ่นในเขตจังหวัดชุมพร ที่ ๑ การพัฒนาโครงสร้างพื้นฐาน

๑. ยุทธศาสตร์เทศบาลตำบลมาบอำมฤต ที่ ๑ การพัฒนาแหล่งท่องเที่ยวเพื่อเชื่อมโยงการพัฒนาในระดับภูมิภาค

๑.๒ แผนงานสร้างความเข้มแข็งของชุมชน

ที่	โครงการ	วัตถุประสงค์	เป้าหมาย (ผลผลิตของโครงการ)	งบประมาณ					ตัวชี้วัด (KPI)	ผลที่คาดว่าจะได้รับ	หน่วยงาน รับผิดชอบหลัก
				๒๕๖๖ (บาท)	๒๕๖๗ (บาท)	๒๕๖๘ (บาท)	๒๕๖๙ (บาท)	๒๕๗๐ (บาท)			
๑	โครงการส่งเสริมและสนับสนุน สินค้าชุมชน	เพื่อให้สินค้าชุมชนมีคุณภาพ	กลุ่มอาชีพในชุมชน	๒๐,๐๐๐	๒๐,๐๐๐	๒๐,๐๐๐	๒๐,๐๐๐	๒๐,๐๐๐	สินค้าชุมชนได้รับการ ส่งเสริมเพิ่มขึ้น ร้อยละ ๘๐	สินค้าชุมชนเป็น ที่รู้จัก และเป็นสินค้า OTOP	สำนักปลัดเทศบาล
๒	โครงการส่งเสริมการท่องเที่ยว เชิงนิเวศวิถี	เพื่อส่งเสริมการท่องเที่ยว และประชาชนมีสถานที่ ท่องเที่ยวเพื่อพักผ่อน	ในพื้นที่มีสถานที่ท่องเที่ยว ประชาชนในพื้นที่ มีรายได้เพิ่มขึ้น	๕๐,๐๐๐	๕๐,๐๐๐	๕๐,๐๐๐	๕๐,๐๐๐	๕๐,๐๐๐	นักท่องเที่ยวเพิ่มขึ้น ร้อยละ ๘๐	-มีนักท่องเที่ยวเพิ่ม ขึ้น -ประชาชนมีรายได้ เพิ่มขึ้น	สำนักปลัดเทศบาล
รวม	๒ โครงการ	-	-	๗๐,๐๐๐	๗๐,๐๐๐	๗๐,๐๐๐	๗๐,๐๐๐	๗๐,๐๐๐	-	-	-

แบบ ผ. ๐๒

ก. ยุทธศาสตร์จังหวัดชุมพร ที่ ๓ การพัฒนาเมืองที่น่าอยู่ และพัฒนาโครงสร้างพื้นฐาน คมนาคม โลจิสติกส์ที่สะดวก ปลอดภัย ได้มาตรฐาน และเชื่อมโยงเป็นโครงข่ายเป็นโครงข่ายคมนาคมที่มีประสิทธิภาพ

ข. ยุทธศาสตร์การพัฒนาขององค์กรปกครองส่วนท้องถิ่นในเขตจังหวัดชุมพร ที่ ๑ การพัฒนาโครงสร้างพื้นฐาน

๑. ยุทธศาสตร์เทศบาลตำบลมาบอำมฤต ที่ ๑ การพัฒนาแหล่งท่องเที่ยวเพื่อเชื่อมโยงการพัฒนาในระดับภูมิภาค

๑.๓ แผนงานอุตสาหกรรมและการโยธา

ที่	โครงการ	วัตถุประสงค์	เป้าหมาย (ผลผลิตของโครงการ)	งบประมาณ					ตัวชี้วัด (KPI)	ผลที่คาดว่าจะได้รับ	หน่วยงาน รับผิดชอบหลัก
				๒๕๖๖ (บาท)	๒๕๖๗ (บาท)	๒๕๖๘ (บาท)	๒๕๖๙ (บาท)	๒๕๗๐ (บาท)			
๑	โครงการก่อสร้างถนน คสล. ซอยอำนวยการสุข ๖ หมู่ที่ ๑	เพื่อให้ผู้ใช้เส้นทางคมนาคมขนส่งได้รับความสะดวกรวดเร็วปลอดภัยและเพื่อยกระดับคุณภาพชีวิตของประชาชน	ก่อสร้างถนน คสล. กว้าง ๖.๐๐ ม. ยาว ๙๐ ม. หนา ๐.๑๕ ม. รวมพื้นที่ ๕๔๐ ตร.ม. ซอยอำนวยการสุข ๖ หมู่ที่ ๑	-	-	๓๙๓,๐๐๐	-	-	๑. ประชาชนมีความพึงพอใจร้อยละ ๑๐๐ ๒. ถนน คสล. เป็นไปตามหลักวิชาการ ทางช่างได้ ๑๐๐%	ประชาชนใช้เส้นทางคมนาคมขนส่งที่มีความสะดวก รวดเร็ว ปลอดภัย	กองช่าง
๒	โครงการก่อสร้างถนน คสล. และก่อสร้างรางระบายน้ำพร้อมฝาดปิด ซอยพัฒนา ๖ หมู่ที่ ๑๓	๑. เพื่อให้ผู้ใช้เส้นทางคมนาคมขนส่งได้รับความสะดวกรวดเร็วปลอดภัย ๒. เพื่อให้มีการระบายน้ำที่รวดเร็วและป้องกันปัญหาน้ำท่วมในพื้นที่	ก่อสร้างถนน คสล. กว้าง ๔.๐๐ ม. ยาว ๑๗๐ ม. หนา ๐.๑๕ ม. รวมพื้นที่ ๖๘๐ ตร.ม. และก่อสร้างรางระบายน้ำ คสล. กว้าง ๐.๕๐ ม. ลึก ๐.๗๐ ม. ยาว ๑๗๔ ม. พร้อมฝาดปิด ซอยพัฒนา ๖ หมู่ที่ ๑๓	-	-	-	๑,๓๓๙,๐๐๐	-	๑. ประชาชนมีความพึงพอใจร้อยละ ๑๐๐ ๒. ถนน คสล. และรางระบายน้ำเป็นไปตามหลักวิชาการ ทางช่างได้ ๑๐๐%	๑. ประชาชนใช้เส้นทางคมนาคมขนส่งที่มีความสะดวก รวดเร็ว ปลอดภัย ๒. การระบายน้ำที่รวดเร็วและป้องกันปัญหาน้ำท่วมในพื้นที่	กองช่าง

แบบ ผ. ๐๒

ก. ยุทธศาสตร์จังหวัดชุมพร ที่ ๓ การพัฒนาเมืองที่น่าอยู่ และพัฒนาโครงสร้างพื้นฐาน คมนาคม โลจิสติกส์ที่สะดวก ปลอดภัย ได้มาตรฐาน และเชื่อมโยงเป็นโครงข่ายเป็นโครงข่ายคมนาคมที่มีประสิทธิภาพ

ข. ยุทธศาสตร์การพัฒนาขององค์กรปกครองส่วนท้องถิ่นในเขตจังหวัดชุมพร ที่ ๑ การพัฒนาโครงสร้างพื้นฐาน

๑. ยุทธศาสตร์เทศบาลตำบลมาบอำมฤต ที่ ๑ การพัฒนาแหล่งท่องเที่ยวเพื่อเชื่อมโยงการพัฒนาในระดับภูมิภาค

๑.๓ แผนงานอุตสาหกรรมและการโยธา

ที่	โครงการ	วัตถุประสงค์	เป้าหมาย (ผลผลิตของโครงการ)	งบประมาณ					ตัวชี้วัด (KPI)	ผลที่คาดว่าจะได้รับ	หน่วยงาน รับผิดชอบหลัก
				๒๕๖๖ (บาท)	๒๕๖๗ (บาท)	๒๕๖๘ (บาท)	๒๕๖๙ (บาท)	๒๕๗๐ (บาท)			
๓	โครงการก่อสร้างถนน คสล. ซอยเกษมสุข ๑๖ หมู่ที่ ๑๒	เพื่อให้ผู้ใช้เส้นทางคมนาคม ขนส่งได้รับความสะดวก รวดเร็วปลอดภัยและ เพื่อยกระดับคุณภาพชีวิต ของประชาชน	ก่อสร้างถนน คสล.กว้าง ๖.๐๐ ม. ยาว ๑๓๐ ม. หน้า ๐.๑๕ ม. รวมพื้นที่ ๗๘๐ ตร.ม. ซอยเกษมสุข ๑๖ หมู่ที่ ๑๒	-	-	-	-	๕๘๖,๐๐๐	๑.ประชาชนมีความพึงพอใจ ร้อยละ ๑๐๐ ๒.ถนน คสล.เป็นไปตาม ตามหลักวิชาการ ทางช่างได้ ๑๐๐%	ประชาชนใช้เส้นทาง คมนาคมขนส่งที่มี ความสะดวก รวดเร็ว ปลอดภัย	กองช่าง
๔	โครงการก่อสร้างถนน คสล. ซอยเกษมสุข ๑๒ หมู่ที่ ๑๒	เพื่อให้ผู้ใช้เส้นทางคมนาคม ขนส่งได้รับความสะดวก รวดเร็วปลอดภัยและ เพื่อยกระดับคุณภาพชีวิต ของประชาชน	ก่อสร้างถนน คสล.กว้าง ๖.๐๐ ม. ยาว ๑๕๐ ม. หน้า ๐.๑๕ ม. รวมพื้นที่ ๙๐๐ ตร.ม. ซอยเกษมสุข ๑๒ หมู่ที่ ๑๒	-	-	-	-	๖๕๔,๐๐๐	๑.ประชาชนมีความพึงพอใจ ร้อยละ ๑๐๐ ๒.ถนน คสล.เป็นไปตาม ตามหลักวิชาการ ทางช่างได้ ๑๐๐%	ประชาชนใช้เส้นทาง คมนาคมขนส่งที่มี ความสะดวก รวดเร็ว ปลอดภัย	กองช่าง
๕	โครงการก่อสร้างถนน คสล. ซอยเกษมสุข ๑๔ หมู่ที่ ๑๒	เพื่อให้ผู้ใช้เส้นทางคมนาคม ขนส่งได้รับความสะดวก รวดเร็วปลอดภัยและ เพื่อยกระดับคุณภาพชีวิต ของประชาชน	ก่อสร้างถนน คสล.กว้าง ๖.๐๐ ม. ยาว ๑๕๐ ม. หน้า ๐.๑๕ ม. รวมพื้นที่ ๙๐๐ ตร.ม. ซอยเกษมสุข ๑๒ หมู่ที่ ๑๒	-	-	-	๖๕๔,๐๐๐	-	๑.ประชาชนมีความพึงพอใจ ร้อยละ ๑๐๐ ๒.ถนน คสล.เป็นไปตาม ตามหลักวิชาการ ทางช่างได้ ๑๐๐%	ประชาชนใช้เส้นทาง คมนาคมขนส่งที่มี ความสะดวก รวดเร็ว ปลอดภัย	กองช่าง

แบบ ผ. ๐๒

ก. ยุทธศาสตร์จังหวัดชุมพรที่ ๓ การพัฒนาเมืองที่น่าอยู่ และพัฒนาโครงสร้างพื้นฐาน คมนาคม โลจิสติกส์ที่สะดวก ปลอดภัย ได้มาตรฐาน และเชื่อมโยงเป็นโครงข่ายเป็นโครงข่ายคมนาคมที่มีประสิทธิภาพ

ข. ยุทธศาสตร์การพัฒนาขององค์กรปกครองส่วนท้องถิ่นในเขตจังหวัดชุมพร ที่ ๑ การพัฒนาโครงสร้างพื้นฐาน

๑. ยุทธศาสตร์เทศบาลตำบลมาบอำมฤต ที่ ๑ การพัฒนาแหล่งท่องเที่ยวเพื่อเชื่อมโยงการพัฒนาในระดับภูมิภาค

๑.๓ แผนงานอุตสาหกรรมและการโยธา

ที่	โครงการ	วัตถุประสงค์	เป้าหมาย (ผลผลิตของโครงการ)	งบประมาณ					ตัวชี้วัด (KPI)	ผลที่คาดว่าจะได้รับ	หน่วยงาน รับผิดชอบหลัก
				๒๕๖๖ (บาท)	๒๕๖๗ (บาท)	๒๕๖๘ (บาท)	๒๕๖๙ (บาท)	๒๕๗๐ (บาท)			
๖	โครงการก่อสร้างถนน คสล. ซอยศิริวิโรจน์ ๑ หมู่ที่ ๑๓	เพื่อให้ผู้ใช้เส้นทางคมนาคมขนส่งได้รับความสะดวกรวดเร็วปลอดภัยและเพื่อยกระดับคุณภาพชีวิตของประชาชน	ก่อสร้างถนน คสล. กว้าง ๖.๐๐ ม. ยาว ๗๕ ม. หนา ๐.๑๕ ม. รวมพื้นที่ ๔๕๐ ตร.ม. ซอยศิริวิโรจน์ ๑ หมู่ที่ ๑๓	๓๔๐,๐๐๐	-	-	-	-	๑.ประชาชนมีความพึงพอใจร้อยละ ๑๐๐ ๒.ถนน คสล. เป็นไปตามหลักวิชาการ ทางช่างได้ ๑๐๐%	ประชาชนใช้เส้นทางคมนาคมขนส่งที่มีความสะดวก รวดเร็ว ปลอดภัย	กองช่าง
๗	โครงการก่อสร้างรางระบายน้ำ คสล. ซอยเกษมสุข ๔ หมู่ที่ ๑๒	เพื่อให้มีการระบายน้ำที่รวดเร็วและป้องกันปัญหาน้ำท่วมในพื้นที่	ก่อสร้างรางระบายน้ำ คสล. กว้าง ๐.๕๐ ม. ลึก ๐.๕๐ ม. ยาว ๔๓๐ ม. ซอยเกษมสุข ๔ หมู่ที่ ๑๒	-	-	๑,๖๐๐,๐๐๐	-	-	๑.ประชาชนมีความพึงพอใจร้อยละ ๑๐๐ ๒.รางระบายน้ำเป็นไปตามหลักวิชาการ ทางช่างได้ ๑๐๐%	การระบายน้ำที่รวดเร็วและป้องกันปัญหาน้ำท่วมในพื้นที่	กองช่าง
๘	โครงการก่อสร้างรางระบายน้ำ คสล. ซอยทุ่งน้ำใส ๒ หมู่ที่ ๑๒	เพื่อให้มีการระบายน้ำที่รวดเร็วและป้องกันปัญหาน้ำท่วมในพื้นที่	ก่อสร้างรางระบายน้ำ คสล. กว้าง ๐.๕๐ ม. ลึก ๐.๕๐ ม. ยาว ๕๐๐ ม. ซอยทุ่งน้ำใส ๒ หมู่ที่ ๑๒	-	-	๑,๖๐๐,๐๐๐	-	-	๑.ประชาชนมีความพึงพอใจร้อยละ ๑๐๐ ๒.รางระบายน้ำเป็นไปตามหลักวิชาการ ทางช่างได้ ๑๐๐%	การระบายน้ำที่รวดเร็วและป้องกันปัญหาน้ำท่วมในพื้นที่	กองช่าง

แบบ ผ. ๐๒

ก. ยุทธศาสตร์จังหวัดชุมพรที่ ๓ การพัฒนาเมืองที่น่าอยู่ และพัฒนาโครงสร้างพื้นฐาน คมนาคม โลจิสติกส์ที่สะดวก ปลอดภัย ได้มาตรฐาน และเชื่อมโยงเป็นโครงข่ายเป็นโครงข่ายคมนาคมที่มีประสิทธิภาพ

ข. ยุทธศาสตร์การพัฒนาขององค์กรปกครองส่วนท้องถิ่นในเขตจังหวัดชุมพร ที่ ๑ การพัฒนาโครงสร้างพื้นฐาน

๑. ยุทธศาสตร์เทศบาลตำบลมาบอำมฤต ที่ ๑ การพัฒนาแหล่งท่องเที่ยวเพื่อเชื่อมโยงการพัฒนาในระดับภูมิภาค

๑.๓ แผนงานอุตสาหกรรมและการโยธา

ที่	โครงการ	วัตถุประสงค์	เป้าหมาย (ผลผลิตของโครงการ)	งบประมาณ					ตัวชี้วัด (KPI)	ผลที่คาดว่าจะได้รับ	หน่วยงาน รับผิดชอบหลัก
				๒๕๖๖ (บาท)	๒๕๖๗ (บาท)	๒๕๖๘ (บาท)	๒๕๖๙ (บาท)	๒๕๗๐ (บาท)			
๙	โครงการจัดทำป้ายบอก ชื่อถนนพร้อมติดตั้ง ถนนภายในเขตเทศบาล	เพื่อจัดทำป้ายชื่อถนน ในการอำนวยความสะดวก การเดินทางให้แก่ประชาชน	การจัดทำป้ายบอกชื่อถนน ขนาด ๐.๖๐x๑.๒๐ ม. จำนวน ๖๘ ป้าย พร้อมติดตั้ง ถนนภายในเขตเทศบาล	๕๒๖,๐๐๐	-	-	-	-	๑.ประชาชนมีความพึงพอใจ ร้อยละ ๑๐๐ ๒.จัดทำป้ายชื่อถนน เป็นไปตามมาตรฐาน ได้ ๑๐๐%	ประชาชนได้รับความสะดวก การเดินทางในพื้นที่ เขตเทศบาล	กองช่าง
๑๐	โครงการจัดทำป้ายบอก ชื่อซอยพร้อมติดตั้ง ถนนภายในเขตเทศบาล	เพื่อจัดทำป้ายชื่อซอย ในการอำนวยความสะดวก การเดินทางให้แก่ประชาชน	การจัดทำป้ายบอกชื่อซอย ๐.๖๐x๑.๒๐ ม. จำนวน ๗๖ ป้ายพร้อมติดตั้ง ถนนภายในเขตเทศบาล	๕๘๗,๐๐๐	-	-	-	-	๑.ประชาชนมีความพึงพอใจ ร้อยละ ๑๐๐ ๒.จัดทำป้ายชื่อซอย เป็นไปตามมาตรฐาน ได้ ๑๐๐%	ประชาชนได้รับความสะดวก การเดินทางในพื้นที่ เขตเทศบาล	กองช่าง
๑๑	โครงการก่อสร้างขยาย ถนน คสล. ถนนวงค์วานิช (ช่วงที่ ๒) หมู่ที่ ๑๒ และหมู่ที่ ๑๓	เพื่อให้ผู้ใช้เส้นทางคมนาคม ขนส่งได้รับความสะดวก รวดเร็วปลอดภัยและ เพื่อยกระดับคุณภาพชีวิต ของประชาชน	ก่อสร้างถนน คสล.กว้าง ๒.๕๐ ม. ยาว ๖๕๐ ม. หน้า ๐.๒๐ ม. รวมพื้นที่ ๑,๖๒๕ ตร.ม. (ช่วงที่ ๒) หมู่ที่ ๑๒ และหมู่ที่ ๑๓	-	-	-	๑,๓๘๑,๐๐๐	-	๑.ประชาชนมีความพึงพอใจ ร้อยละ ๑๐๐ ๒.ถนน คสล.เป็นไป ตามหลักวิชาการ ทางช่างได้ ๑๐๐%	ประชาชนใช้เส้นทาง คมนาคมขนส่งที่มี ความสะดวก รวดเร็ว ปลอดภัย	กองช่าง

แบบ ผ. ๐๒

ก. ยุทธศาสตร์จังหวัดชุมพร ที่ ๓ การพัฒนาเมืองที่น่าอยู่ และพัฒนาโครงสร้างพื้นฐาน คมนาคม โลจิสติกส์ที่สะดวก ปลอดภัย ได้มาตรฐาน และเชื่อมโยงเป็นโครงข่ายเป็นโครงข่ายคมนาคมที่มีประสิทธิภาพ

ข. ยุทธศาสตร์การพัฒนาขององค์กรปกครองส่วนท้องถิ่นในเขตจังหวัดชุมพร ที่ ๑ การพัฒนาโครงสร้างพื้นฐาน

๑. ยุทธศาสตร์เทศบาลตำบลมาบอำมฤต ที่ ๑ การพัฒนาแหล่งท่องเที่ยวเพื่อเชื่อมโยงการพัฒนาในระดับภูมิภาค

๑.๓ แผนงานอุตสาหกรรมและการโยธา

ที่	โครงการ	วัตถุประสงค์	เป้าหมาย (ผลผลิตของโครงการ)	งบประมาณ					ตัวชี้วัด (KPI)	ผลที่คาดว่าจะได้รับ	หน่วยงาน รับผิดชอบหลัก
				๒๕๖๖ (บาท)	๒๕๖๗ (บาท)	๒๕๖๘ (บาท)	๒๕๖๙ (บาท)	๒๕๗๐ (บาท)			
๑๒	โครงการก่อสร้างถนน คสล. และก่อสร้างรางระบายน้ำ พร้อมฝาบด ขอยพัฒนาคม ๖ ซอยวงศวานิช ๕/๒ หมู่ที่ ๑๒	๑.เพื่อให้ผู้ใช้เส้นทางคมนาคมขนส่งได้รับความสะดวก รวดเร็วปลอดภัย ๒.เพื่อให้มีการระบายน้ำที่ รวดเร็วและป้องกันปัญหาน้ำท่วมในพื้นที่	ก่อสร้างถนน คสล.กว้าง ๓.๐๐ ม. ยาว ๘๐ ม. หนา ๐.๑๕ ม. รวมพื้นที่ ๓๒๐ ตร.ม. และก่อสร้างรางระบายน้ำ คสล.กว้าง ๐.๕๐ ม. ลึก ๐.๓๐ ม. ยาว ๘๐ ม. พร้อมฝาบด ซอยวงศวานิช ๕/๒ หมู่ที่ ๑๒	-	-	-	๔๙๘,๐๐๐	-	๑.ประชาชนมีความพึงพอใจ ร้อยละ ๑๐๐ ๒.ถนน คสล.และ รางระบายน้ำเป็นไปตามหลักวิชาการ ทางช่างได้ ๑๐๐%	๑.ประชาชนใช้เส้นทางคมนาคมขนส่งที่มีความสะดวก รวดเร็ว ปลอดภัย ๒.การระบายน้ำที่รวดเร็ว และป้องกันปัญหาน้ำท่วมในพื้นที่	กองช่าง
๑๓	โครงการก่อสร้างถนน คสล. และก่อสร้างรางระบายน้ำ พร้อมฝาบด ขอยพัฒนาคม ๖ ซอยสุขสำราญ ๑ หมู่ที่ ๑๓	๑.เพื่อให้ผู้ใช้เส้นทางคมนาคมขนส่งได้รับความสะดวก รวดเร็วปลอดภัย ๒.เพื่อให้มีการระบายน้ำที่ รวดเร็วและป้องกันปัญหาน้ำท่วมในพื้นที่	ก่อสร้างถนน คสล.กว้าง ๔.๐๐ ม. ยาว ๘๕ ม. หนา ๐.๑๕ ม. รวมพื้นที่ ๕๑๐ ตร.ม. และก่อสร้างรางระบายน้ำ คสล.กว้าง ๐.๕๐ ม. ลึก ๐.๓๐ ม. ยาว ๑๗๐ ม. พร้อมฝาบด ซอยสุขสำราญ ๑ หมู่ที่ ๑๓	๖๘๑,๐๐๐	-	-	-	-	๑.ประชาชนมีความพึงพอใจ ร้อยละ ๑๐๐ ๒.ถนน คสล.และ รางระบายน้ำเป็นไปตามหลักวิชาการ ทางช่างได้ ๑๐๐%	๑.ประชาชนใช้เส้นทางคมนาคมขนส่งที่มีความสะดวก รวดเร็ว ปลอดภัย ๒.การระบายน้ำที่รวดเร็ว และป้องกันปัญหาน้ำท่วมในพื้นที่	กองช่าง

แบบ ผ. ๐๒

ก. ยุทธศาสตร์จังหวัดชุมพร ที่ ๓ การพัฒนาเมืองที่น่าอยู่ และพัฒนาโครงสร้างพื้นฐาน คมนาคม โลจิสติกส์ที่สะดวก ปลอดภัย ได้มาตรฐาน และเชื่อมโยงเป็นโครงข่ายเป็นโครงข่ายคมนาคมที่มีประสิทธิภาพ

ข. ยุทธศาสตร์การพัฒนาขององค์กรปกครองส่วนท้องถิ่นในเขตจังหวัดชุมพร ที่ ๑ การพัฒนาโครงสร้างพื้นฐาน

๑. ยุทธศาสตร์เทศบาลตำบลมาบอำมฤต ที่ ๑ การพัฒนาแหล่งท่องเที่ยวเพื่อเชื่อมโยงการพัฒนาในระดับภูมิภาค

๑.๓ แผนงานอุตสาหกรรมและการโยธา

ที่	โครงการ	วัตถุประสงค์	เป้าหมาย (ผลผลิตของโครงการ)	งบประมาณ					ตัวชี้วัด (KPI)	ผลที่คาดว่าจะได้รับ	หน่วยงาน รับผิดชอบหลัก
				๒๕๖๖ (บาท)	๒๕๖๗ (บาท)	๒๕๖๘ (บาท)	๒๕๖๙ (บาท)	๒๕๗๐ (บาท)			
๑๔	โครงการก่อสร้างถนน คสล. ถนนเกษมสุข หมู่ที่ ๑๒	เพื่อให้ผู้ใช้เส้นทางคมนาคม ขนส่งได้รับความสะดวก รวดเร็วปลอดภัยและ เพื่อยกระดับคุณภาพชีวิต ของประชาชน	ก่อสร้างถนน คสล.กว้าง ๑.๐๐ ม. ยาว ๖๕๐ ม. หน้า ๐.๑๕ ม. รวมพื้นที่ ๖๕๐ ตร.ม. ถนนเกษมสุข หมู่ที่ ๑๒	-	-	๕๗๐,๐๐๐	-	-	๑.ประชาชนมีความพึงพอใจ ร้อยละ ๑๐๐ ๒.ถนนเป็นไป ตามหลักวิชาการ ทางช่างได้ ๑๐๐%	ประชาชนใช้เส้นทาง คมนาคมขนส่งที่มี ความสะดวก รวดเร็ว ปลอดภัย	กองช่าง
๑๕	โครงการก่อสร้าง รางระบายน้ำ คสล. พร้อมบ่อพัก คสล. ถนนวงค์วานิช (ช่วงที่ ๒) หมู่ที่ ๑๓	เพื่อให้มีการระบายน้ำที่ รวดเร็วและป้องกันปัญหา น้ำท่วมในพื้นที่	ก่อสร้างท่อระบายน้ำ คอร.ขนาด ๐.๘๐x๑.๐๐ ม. จำนวน ๒๑๗ ท่อน พร้อมบ่อพัก คสล.ขนาด ๑.๓๐x๑.๓๐ ม. จำนวน ๒๕ บ่อ ถนนวงค์วานิช (ช่วงที่ ๒) หมู่ที่ ๑๓	๑,๑๓๐,๐๐๐	-	-	-	-	๑.ประชาชนมีความพึงพอใจ ร้อยละ ๑๐๐ ๒.ถนน คสล.และ รางระบายน้ำถูกต้อง ตามหลักวิชาการ ทางช่างได้ ๑๐๐%	การระบายน้ำที่รวดเร็ว และป้องกันปัญหา น้ำท่วมในพื้นที่	กองช่าง

แบบ ผ. ๐๒

ก. ยุทธศาสตร์จังหวัดชุมพร ที่ ๓ การพัฒนาเมืองที่น่าอยู่ และพัฒนาโครงสร้างพื้นฐาน คมนาคม โลจิสติกส์ที่สะดวก ปลอดภัย ได้มาตรฐาน และเชื่อมโยงเป็นโครงข่ายเป็นโครงข่ายคมนาคมที่มีประสิทธิภาพ

ข. ยุทธศาสตร์การพัฒนาขององค์กรปกครองส่วนท้องถิ่นในเขตจังหวัดชุมพร ที่ ๑ การพัฒนาโครงสร้างพื้นฐาน

๑. ยุทธศาสตร์เทศบาลตำบลมาบอำมฤต ที่ ๑ การพัฒนาแหล่งท่องเที่ยวเพื่อเชื่อมโยงการพัฒนาในระดับภูมิภาค

๑.๓ แผนงานอุตสาหกรรมและการโยธา

ที่	โครงการ	วัตถุประสงค์	เป้าหมาย (ผลผลิตของโครงการ)	งบประมาณ					ตัวชี้วัด (KPI)	ผลที่คาดว่าจะได้รับ	หน่วยงาน รับผิดชอบหลัก
				๒๕๖๖ (บาท)	๒๕๖๗ (บาท)	๒๕๖๘ (บาท)	๒๕๖๙ (บาท)	๒๕๗๐ (บาท)			
๑๖	โครงการก่อสร้างถนน คสล. และก่อสร้างรางระบายน้ำ พร้อมฝาดัก และรางระบายน้ำ คสล. แบบตัววี ขอยรัฐประสงค์ ๒ หมู่ที่ ๑๓	๑.เพื่อให้ผู้ใช้เส้นทางคมนาคมขนส่งได้รับความสะดวก รวดเร็วปลอดภัย ๒.เพื่อให้มีการระบายน้ำที่ รวดเร็วและป้องกันปัญหาน้ำท่วมในพื้นที่	ก่อสร้างถนน คสล. กว้าง ๖.๐๐ ม. ยาว ๑๐ ม. หนา ๐.๑๕ ม. และก่อสร้าง รางระบายน้ำ คสล. กว้าง ๐.๕๐ ม. ลึก ๐.๗๐ ม. ยาว ๖๐ ม. พร้อมฝาดัก และรางระบายน้ำ คสล. แบบตัววี กว้าง ๐.๕๐ ม. ยาว ๑๐ ม. หนา ๐.๑๕ ม. ขอยรัฐประสงค์ ๒ หมู่ที่ ๑๓	-	-	๓๔๒,๐๐๐	-	-	๑.ประชาชนมีความพึงพอใจ ร้อยละ ๑๐๐ ๒.ถนน คสล. และ รางระบายน้ำถูกต้อง ตามหลักวิชาการ ทางซ้ำได้ ๑๐๐%	๑.ประชาชนใช้เส้นทางคมนาคมขนส่งที่มีความ สะดวก รวดเร็ว ปลอดภัย ๒.การระบายน้ำที่รวดเร็ว และป้องกันปัญหาน้ำท่วมในพื้นที่	กองช่าง
๑๗	โครงการซ่อม/สร้างทางเดินเท้าคอนกรีตบล็อก ด้วย คสล. ขอยวงค์วานิช ๒ และโดยรอบอาคาร สรงเทศบาล หมู่ที่ ๑๒	เพื่อซ่อมแซมและก่อสร้างทางเดินเท้าให้มีมาตรฐาน	ซ่อม/สร้างทางเดินเท้า คอนกรีตบล็อก กว้าง ๑.๕๐-๒.๐๐ ม. ยาว ๒๑๕ ม. หนา ๐.๑๐ ม. รวมพื้นที่ ๓๗๖ ตร.ม. ขอยวงค์วานิช ๒ และโดยรอบ อาคารสรงเทศบาล หมู่ที่ ๑๒	-	๔๕๐,๐๐๐	-	-	-	๑.ประชาชนมีความพึงพอใจ ร้อยละ ๑๐๐ ๒.สามารถดำเนินการ ถูกต้องตามหลักวิชาการ ทางซ้ำได้ ๑๐๐%	ประชาชนได้รับความ สะดวก ปลอดภัย ในการสัญจร	กองช่าง

แบบ ผ. ๐๒

ก. ยุทธศาสตร์จังหวัดชุมพร ที่ ๓ การพัฒนาเมืองที่น่าอยู่ และพัฒนาโครงสร้างพื้นฐาน คมนาคม โลจิสติกส์ที่สะดวก ปลอดภัย ได้มาตรฐาน และเชื่อมโยงเป็นโครงข่ายเป็นโครงข่ายคมนาคมที่มีประสิทธิภาพ

ข. ยุทธศาสตร์การพัฒนาขององค์กรปกครองส่วนท้องถิ่นในเขตจังหวัดชุมพร ที่ ๑ การพัฒนาโครงสร้างพื้นฐาน

๑. ยุทธศาสตร์เทศบาลตำบลมาอำมฤต ที่ ๑ การพัฒนาแหล่งท่องเที่ยวเพื่อเชื่อมโยงการพัฒนาในระดับภูมิภาค

๑.๓ แผนงานอุตสาหกรรมและการโยธา

ที่	โครงการ	วัตถุประสงค์	เป้าหมาย (ผลผลิตของโครงการ)	งบประมาณ					ตัวชี้วัด (KPI)	ผลที่คาดว่าจะได้รับ	หน่วยงาน รับผิดชอบหลัก
				๒๕๖๖ (บาท)	๒๕๖๗ (บาท)	๒๕๖๘ (บาท)	๒๕๖๙ (บาท)	๒๕๗๐ (บาท)			
๑๘	โครงการซ่อม/สร้างทางเดินเท้าคอนกรีตบล็อกด้วย คสล. ขอยวงค์วานิช (ช่วงที่ ๑) หมู่ที่ ๑๒	เพื่อซ่อมแซมและก่อสร้างทางเดินเท้าให้มีมาตรฐาน	ซ่อม/สร้างทางเดินเท้าคอนกรีตบล็อก กว้าง ๑.๗๕ ม.ยาว ๕๘๕ ม. หนา ๐.๑๐ ม. รวมพื้นที่ ๑,๐๒๕.๕๐ ตร.ม. ถนนวงค์วานิช (ช่วงที่ ๑) หมู่ที่ ๑๒	-	๑,๒๒๒,๐๐๐	-	-	-	๑.ประชาชนมีความพึงพอใจร้อยละ ๑๐๐ ๒.สามารถดำเนินการถูกต้องตามหลักวิชาการทางช่างได้ ๑๐๐%	ประชาชนได้รับความสะดวก ปลอดภัย ในการสัญจร	กองช่าง
๑๙	โครงการจัดทำผังเมืองรวมชุมชนมาอำมฤต หมู่ที่ ๑ หมู่ที่ ๑๒ และ หมู่ที่ ๑๓	เพื่อให้เทศบาลตำบลมาอำมฤตได้มีผังเมืองรวมชุมชนมาอำมฤตใช้เฉพาะพื้นที่	จัดทำผังเมืองรวมชุมชนมาอำมฤต หมู่ที่ ๑ หมู่ที่ ๑๒ และหมู่ที่ ๑๓	-	๔๐๐,๐๐๐	-	-	-	สามารถจัดทำผังเมืองรวมชุมชนมาอำมฤตได้ร้อยละ ๑๐๐	ทำให้ชุมชนมีเป้าหมายการพัฒนาท้องถิ่นที่ชัดเจนและยั่งยืน	กองช่าง
๒๐	โครงการศึกษาและออกแบบในการก่อสร้างระบบระบายน้ำจากชุมชนภายในเขตเทศบาล หมู่ที่ ๑ หมู่ที่ ๑๒ และหมู่ที่ ๑๓	เพื่อป้องกันและแก้ไขปัญหาท่วมขังในเขตเทศบาล	ศึกษาและออกแบบในการก่อสร้างระบบระบายน้ำจากชุมชนภายในเขตเทศบาล หมู่ที่ ๑ หมู่ที่ ๑๒ และหมู่ที่ ๑๓	๑๐๐,๐๐๐	-	-	-	-	สามารถดำเนินการถูกต้องตามหลักวิชาการทางช่างได้ ๑๐๐%	ทำให้ระบบการระบายน้ำที่รวดเร็วและป้องกันปัญหาน้ำท่วมในพื้นที่	กองช่าง

แบบ ผ. ๐๒

ก. ยุทธศาสตร์จังหวัดชุมพร ที่ ๓ การพัฒนาเมืองที่น่าอยู่ และพัฒนาโครงสร้างพื้นฐาน คมนาคม โลจิสติกส์ที่สะดวก ปลอดภัย ได้มาตรฐาน และเชื่อมโยงเป็นโครงข่ายเป็นโครงข่ายคมนาคมที่มีประสิทธิภาพ

ข. ยุทธศาสตร์การพัฒนาขององค์กรปกครองส่วนท้องถิ่นในเขตจังหวัดชุมพร ที่ ๑ การพัฒนาโครงสร้างพื้นฐาน

๑. ยุทธศาสตร์เทศบาลตำบลมาบอำมฤต ที่ ๑ การพัฒนาแหล่งท่องเที่ยวเพื่อเชื่อมโยงการพัฒนาในระดับภูมิภาค

๑.๓ แผนงานอุตสาหกรรมและการโยธา

ที่	โครงการ	วัตถุประสงค์	เป้าหมาย (ผลผลิตของโครงการ)	งบประมาณ					ตัวชี้วัด (KPI)	ผลที่คาดว่าจะได้รับ	หน่วยงาน รับผิดชอบหลัก
				๒๕๖๖ (บาท)	๒๕๖๗ (บาท)	๒๕๖๘ (บาท)	๒๕๖๙ (บาท)	๒๕๗๐ (บาท)			
๒๑	โครงการก่อสร้างฝายชะลอน้ำแบบกึ่งถาวร (Check Dam) หมู่ที่ ๑ หมู่ที่ ๑๒ และหมู่ที่ ๑๓	เพื่อก่อสร้างฝายชะลอน้ำแบบกึ่งถาวร(Check Dam)	ก่อสร้างฝายชะลอน้ำ แบบกึ่งถาวร (Check Dam) บริเวณลำรางและลำห้วยสาธารณะภายในเขตเทศบาลตำบลมาบอำมฤต หมู่ที่ ๑ หมู่ที่ ๑๒ และหมู่ที่ ๑๓	-	๓๐,๐๐๐	-	-	-	สามารถลดความรุนแรงของกระแสน้ำและลดการชะล้างพังทลายของดินได้ ๑๐๐%	ช่วยให้ลดความรุนแรงและอัตราเร่งของกระแสน้ำและลดระยะเวลาการไหลของน้ำเพิ่มมากขึ้น	กองช่าง
๒๒	โครงการก่อสร้างระบบประปา (น้ำบาดาล) ศูนย์พัฒนาเด็กเล็กเทศบาลตำบลมาบอำมฤต	เพื่อลดปัญหาการขาดแคลนน้ำอุปโภคบริโภค	เจาะบาดาล ขนาดเส้นผ่านศูนย์กลาง ๖.๐๐ นิ้ว ลึก ๘๐.๐๐ เมตร และติดตั้งท่อถึงสำเร็จรูปทรงถ้วยแชมเปญ ความจุไม่น้อยกว่า ๒๐.๐๐ ลูกบาศก์เมตร พร้อมติดตั้งงานถังกรองสนิมเหล็ก	-	-	-	๖๙๘,๐๐๐	-	มีน้ำอุปโภคบริโภคเพียงพอ	ศพด.และประชาชนมีน้ำอุปโภคบริโภคเพียงพอ	กองการศึกษา

แบบ ผ. ๐๒

ก. ยุทธศาสตร์จังหวัดชุมพร ที่ ๓ การพัฒนาเมืองที่น่าอยู่ และพัฒนาโครงสร้างพื้นฐาน คมนาคม โลจิสติกส์ที่สะดวก ปลอดภัย ได้มาตรฐาน และเชื่อมโยงเป็นโครงข่ายเป็นโครงข่ายคมนาคมที่มีประสิทธิภาพ

ข. ยุทธศาสตร์การพัฒนาขององค์กรปกครองส่วนท้องถิ่นในเขตจังหวัดชุมพร ที่ ๑ การพัฒนาโครงสร้างพื้นฐาน

๑. ยุทธศาสตร์เทศบาลตำบลมาบอำมฤต ที่ ๑ การพัฒนาแหล่งท่องเที่ยวเพื่อเชื่อมโยงการพัฒนาในระดับภูมิภาค

๑.๓ แผนงานอุตสาหกรรมและการโยธา

ที่	โครงการ	วัตถุประสงค์	เป้าหมาย (ผลผลิตของโครงการ)	งบประมาณ					ตัวชี้วัด (KPI)	ผลที่คาดว่าจะได้รับ	หน่วยงาน รับผิดชอบหลัก
				๒๕๖๖ (บาท)	๒๕๖๗ (บาท)	๒๕๖๘ (บาท)	๒๕๖๙ (บาท)	๒๕๗๐ (บาท)			
๒๓	โครงการปรับปรุงซ่อมแซมระบบบำบัด บริเวณ เขากรมหลวง	เพื่อลดปัญหาการขาดแคลนน้ำอุปโภคบริโภค	ติดตั้งถังสำเร็จรูปทรงถ้วยแชมเปญ ความสูงไม่น้อยกว่า ๒๐.๐๐ ลูกบาศก์เมตร สูง ๒๐.๐๐ เมตร พร้อมติดตั้งงานถังกรองสนิมเหล็ก	-	-	-	๓๙๕,๐๐๐	-	มีน้ำอุปโภคบริโภคเพียงพอ	ประชาชนมีน้ำอุปโภคบริโภคเพียงพอ	สำนักปลัดเทศบาล
๒๔	โครงการปรับปรุงซ่อมแซมระบบน้ำบาดาล บริเวณ ที่ทำการกำนันตำบลดอนยาง	เพื่อลดปัญหาการขาดแคลนน้ำอุปโภคบริโภค	ติดตั้งถังสำเร็จรูปทรงถ้วยแชมเปญ ความสูงไม่น้อยกว่า ๒๐.๐๐ ลูกบาศก์เมตร สูง ๒๐.๐๐ เมตร พร้อมติดตั้งงานถังกรองสนิมเหล็ก	-	-	-	-	๓๙๕,๐๐๐	มีน้ำอุปโภคบริโภคเพียงพอ	ประชาชนมีน้ำอุปโภคบริโภคเพียงพอ	สำนักปลัดเทศบาล

แบบ ผ. ๐๒

ก. ยุทธศาสตร์จังหวัดชุมพร ที่ ๓ การพัฒนาเมืองที่น่าอยู่ และพัฒนาโครงสร้างพื้นฐาน คมนาคม โลจิสติกส์ที่สะดวก ปลอดภัย ได้มาตรฐาน และเชื่อมโยงเป็นโครงข่ายเป็นโครงข่ายคมนาคมที่มีประสิทธิภาพ

ข. ยุทธศาสตร์การพัฒนาขององค์กรปกครองส่วนท้องถิ่นในเขตจังหวัดชุมพร ที่ ๑ การพัฒนาโครงสร้างพื้นฐาน

๑. ยุทธศาสตร์เทศบาลตำบลมาบอำมฤต ที่ ๑ การพัฒนาแหล่งท่องเที่ยวเพื่อเชื่อมโยงการพัฒนาในระดับภูมิภาค

๑.๓ แผนงานอุตสาหกรรมและการโยธา

ที่	โครงการ	วัตถุประสงค์	เป้าหมาย (ผลผลิตของโครงการ)	งบประมาณ					ตัวชี้วัด (KPI)	ผลที่คาดว่าจะได้รับ	หน่วยงาน รับผิดชอบหลัก
				๒๕๖๖ (บาท)	๒๕๖๗ (บาท)	๒๕๖๘ (บาท)	๒๕๖๙ (บาท)	๒๕๗๐ (บาท)			
๒๕	โครงการปรับปรุงระบบบำบัดน้ำเสีย	๑.เพื่อปรับปรุงระบบบำบัดน้ำเสีย -ขยายบ่อดักไขมัน -การจัดทำระบบบำบัดน้ำเสียแบบ Aetobic ในบ่อที่ ๑และบ่อที่ ๒ ท่อพีวีซี,ฝาตะแกรงเหล็กและอุปกรณ์การเชื่อมเหล็ก ๒.การจัดทำตะแกรงบ่อดักเพื่อให้แสงสว่างส่องถึงที่บำบัดน้ำเสียในชั้นตอนสุดท้าย	ก่อสร้างระบบบำบัดน้ำเสียของโรงฆ่าสัตว์	-	๘๕๐,๐๐๐	-	-	-	จำนวน ๑ บ่อ	ระบบบำบัดน้ำเสียโรงฆ่าสัตว์มีมาตรฐาน	กองสาธารณสุขและสิ่งแวดล้อม
๒๖	โครงการพัฒนาปรับปรุงศูนย์เรียนรู้มาบอำมฤต	เป็นสถานที่สำหรับเรียนรู้ต้นแบบ	เพื่อพัฒนาศูนย์เรียนรู้ให้เป็นแหล่งเรียนรู้ต้นแบบ	๑๐๐,๐๐๐	๑๐๐,๐๐๐	-	-	-	มีแหล่งเรียนรู้ต้นแบบ	เป็นแหล่งเรียนรู้สำหรับประชาชน	กองสาธารณสุขและสิ่งแวดล้อม
รวม	๒๖ โครงการ	-	-	๓,๔๖๔,๐๐๐	๓,๐๕๒,๐๐๐	๔,๕๐๕,๐๐๐	๔,๙๖๕,๐๐๐	๑,๖๓๕,๐๐๐	-	-	-

แบบ ผ. ๐๒

ก. ยุทธศาสตร์จังหวัดชุมพร ที่ ๓ การพัฒนาเมืองที่น่าอยู่ และพัฒนาโครงสร้างพื้นฐาน คมนาคม โลจิสติกส์ที่สะดวก ปลอดภัย ได้มาตรฐาน และเชื่อมโยงเป็นโครงข่ายเป็นโครงข่ายคมนาคมที่มีประสิทธิภาพ

ข. ยุทธศาสตร์การพัฒนาขององค์กรปกครองส่วนท้องถิ่นในเขตจังหวัดชุมพร ที่ ๑ การพัฒนาโครงสร้างพื้นฐาน

๑. ยุทธศาสตร์เทศบาลตำบลมาบอำมฤต ที่ ๑ การพัฒนาแหล่งท่องเที่ยวเพื่อเชื่อมโยงการพัฒนาในระดับภูมิภาค

๑.๔ แผนงานเคหะและชุมชน

ที่	โครงการ	วัตถุประสงค์	เป้าหมาย (ผลผลิตของโครงการ)	งบประมาณ					ตัวชี้วัด (KPI)	ผลที่คาดว่าจะได้รับ	หน่วยงาน รับผิดชอบหลัก
				๒๕๖๖ (บาท)	๒๕๖๗ (บาท)	๒๕๖๘ (บาท)	๒๕๖๙ (บาท)	๒๕๗๐ (บาท)			
๑	โครงการปรับปรุงภูมิทัศน์ เพื่อใช้เป็นสวนสาธารณะ เทศบาลตำบลมาบอำมฤต บริเวณถนนตำหนักหลวง หมู่ที่ ๑	เพื่อให้ชุมชนได้มีสถานที่ เพื่อพักผ่อนผ่อนคลาย ออกกำลังกายและมีพื้นที่ สีเขียวเพิ่มขึ้น	มีการปรับปรุงภูมิทัศน์ใน พื้นที่บริเวณถนนตำหนักหลวง หมู่ที่ ๑ ให้เป็นสวนสาธารณะ ของเทศบาลฯ อีก ๑ แห่ง	๓๐๐,๐๐๐	-	-	-	-	๑.ประชาชนมีความพึงพอใจ ร้อยละ ๑๐๐ ๒.สวนสาธารณะเป็นไป ตามหลักวิชาการข้าง ๑๐๐%	ชุมชนมีสวนสาธารณะ ที่มีมาตรฐาน	กองช่าง
รวม	๑ โครงการ	-	-	๓๐๐,๐๐๐	-	-	-	-	-	-	-

แบบ ผ. ๐๒

ก. ยุทธศาสตร์จังหวัดชุมพร ที่ ๔ การสร้างคนคุณภาพ การพัฒนาสังคมแห่งความสันติสุข ปลอดภัย และการพัฒนาชุมชนให้มีความมั่นคงตามหลักปรัชญาของเศรษฐกิจพอเพียง

ข. ยุทธศาสตร์การพัฒนาขององค์กรปกครองส่วนท้องถิ่นในเขตจังหวัดชุมพร ที่ ๒ การส่งเสริมคุณภาพชีวิต

๑. ยุทธศาสตร์เทศบาลตำบลมาบอำมฤต ที่ ๒ การพัฒนาคน ครอบครัว ชุมชนและสังคมให้มีความมั่นคงตามหลักปรัชญาเศรษฐกิจพอเพียง

๒.๑ แผนงานบริหารงานทั่วไป

ที่	โครงการ	วัตถุประสงค์	เป้าหมาย (ผลผลิตของโครงการ)	งบประมาณ					ตัวชี้วัด (KPI)	ผลที่คาดว่าจะได้รับ	หน่วยงาน รับผิดชอบหลัก
				๒๕๖๖ (บาท)	๒๕๖๗ (บาท)	๒๕๖๘ (บาท)	๒๕๖๙ (บาท)	๒๕๗๐ (บาท)			
๑	โครงการศึกษาดูงานเพื่อเพิ่มประสิทธิภาพการพัฒนาท้องถิ่น	เพื่อเพิ่มประสิทธิภาพในการปฏิบัติงานของบุคลากร	อบรมและศึกษาดูงาน	๓๐๐,๐๐๐	๓๐๐,๐๐๐	๓๐๐,๐๐๐	๓๐๐,๐๐๐	๓๐๐,๐๐๐	สามารถนำความรู้มาประยุกต์ใช้ได้ ร้อยละ ๙๐	บุคลากรนำประสบการณ์ในการศึกษาดูงานมาปรับใช้ในการปฏิบัติงาน	สำนักปลัดเทศบาล
๒	โครงการเสริมสร้างคุณธรรม จริยธรรม บุคลากรเทศบาล	เพื่อพัฒนา เสริมสร้างคุณธรรมจริยธรรมให้กับบุคลากรสังกัดเทศบาลตำบลมาบอำมฤต	อบรมเสริมสร้างจิตสำนึกที่ดีด้านคุณธรรมจริยธรรมที่ดีต่อตนเองและผู้อื่น	๓๐,๐๐๐	๓๐,๐๐๐	๓๐,๐๐๐	๓๐,๐๐๐	๓๐,๐๐๐	ผลสัมฤทธิ์ของงานเพิ่ม ร้อยละ ๑๐๐	บุคลากรได้รับการเสริมสร้างจิตสำนึกที่ดีด้านคุณธรรมจริยธรรม	สำนักปลัดเทศบาล
๓	โครงการอบรมให้ความรู้เกี่ยวกับภาษีท้องถิ่น	เพื่อให้มีความรู้ความเข้าใจเกี่ยวกับภาษีท้องถิ่นแก่บุคลากรสังกัดเทศบาลและประชาชน	จัดอบรมให้ความรู้	๒๐,๐๐๐	๒๐,๐๐๐	๒๐,๐๐๐	๒๐,๐๐๐	๒๐,๐๐๐	ประชาชนเข้าใจเกี่ยวกับภาษีร้อยละ ๙๐	-เกิดประสิทธิภาพในการจัดเก็บภาษี -สร้างความรับผิดชอบให้กับประชาชนในการชำระภาษี	กองคลัง
รวม	๓ โครงการ	-	-	๓๕๐,๐๐๐	๓๕๐,๐๐๐	๓๕๐,๐๐๐	๓๕๐,๐๐๐	๓๕๐,๐๐๐	-	-	-

แบบ ผ. ๐๒

ก. ยุทธศาสตร์จังหวัดชุมพร ที่ ๔ การสร้างคนคุณภาพ การพัฒนาสังคมแห่งความสันติสุข ปลอดภัย และการพัฒนาชุมชนให้มีความมั่นคงตามหลักปรัชญาของเศรษฐกิจพอเพียง

ข. ยุทธศาสตร์การพัฒนาขององค์กรปกครองส่วนท้องถิ่นในเขตจังหวัดชุมพร ที่ ๒ การส่งเสริมคุณภาพชีวิต

๑. ยุทธศาสตร์เทศบาลตำบลมาบอำมฤต ที่ ๒ การพัฒนาคน ครอบครัว ชุมชนและสังคมให้มีความมั่นคงตามหลักปรัชญาเศรษฐกิจพอเพียง

๒.๒ แผนงานการศึกษา

ที่	โครงการ	วัตถุประสงค์	เป้าหมาย (ผลผลิตของโครงการ)	งบประมาณ					ตัวชี้วัด (KPI)	ผลที่คาดว่าจะได้รับ	หน่วยงาน รับผิดชอบหลัก
				๒๕๖๖ (บาท)	๒๕๖๗ (บาท)	๒๕๖๘ (บาท)	๒๕๖๙ (บาท)	๒๕๗๐ (บาท)			
๑	โครงการสนับสนุนค่าใช้จ่าย การบริหารสถานศึกษา	เพื่อจ่ายเป็นเงินอุดหนุน ด้านการศึกษาของ อปท. เช่น ค่าอาหารกลางวัน ค่าจัดการเรียนการสอน (รายหัว) ค่าหนังสือเรียน ค่าอุปกรณ์การเรียน ค่าเครื่องแบบนักเรียน ค่ากิจกรรมพัฒนา คุณภาพผู้เรียน	ศูนย์พัฒนาเด็กเล็ก ในสังกัดเทศบาล	๑,๐๐๐,๐๐๐	๑,๐๐๐,๐๐๐	๑,๑๐๐,๐๐๐	๑,๒๐๐,๐๐๐	๑,๒๐๐,๐๐๐	เด็กเล็กสามารถเข้าถึง การศึกษาขั้นพื้นฐาน ได้ร้อยละ ๑๐๐	เด็กเล็กได้รับสวัสดิการ การทุกคน	กองการศึกษา
๒	โครงการจัดซื้ออาหารเสริม (นม)	เพื่อจัดซื้ออาหารเสริม(นม) ให้แก่เด็กปฐมวัยในศพด. เด็กอนุบาล และเด็ก ป.๑ - ป.๖	ศูนย์พัฒนาเด็กเล็ก ในสังกัดเทศบาล โรงเรียนชุมชนมาบอำมฤต	๒,๖๐๐,๐๐๐	๒,๗๐๐,๐๐๐	๒,๗๐๐,๐๐๐	๒,๗๐๐,๐๐๐	๒,๗๐๐,๐๐๐	เด็กเล็กได้รับอาหารเสริม (นม) ที่มีคุณภาพ ได้ร้อยละ ๑๐๐	นักเรียนมีสุขภาพ แข็งแรง	กองการศึกษา

แบบ ผ. ๐๒

ก. ยุทธศาสตร์จังหวัดชุมพร ที่ ๔ การสร้างคนคุณภาพ การพัฒนาสังคมแห่งความสันติสุข ปลอดภัย และการพัฒนาชุมชนให้มีความมั่นคงตามหลักปรัชญาของเศรษฐกิจพอเพียง

ข. ยุทธศาสตร์การพัฒนาขององค์กรปกครองส่วนท้องถิ่นในเขตจังหวัดชุมพร ที่ ๒ การส่งเสริมคุณภาพชีวิต

๑. ยุทธศาสตร์เทศบาลตำบลมาบอำมฤต ที่ ๒ การพัฒนาคน ครอบครัว ชุมชนและสังคมให้มีความมั่นคงตามหลักปรัชญาเศรษฐกิจพอเพียง

๒.๒ แผนงานการศึกษา

ที่	โครงการ	วัตถุประสงค์	เป้าหมาย (ผลผลิตของโครงการ)	งบประมาณ					ตัวชี้วัด (KPI)	ผลที่คาดว่าจะได้รับ	หน่วยงาน รับผิดชอบหลัก
				๒๕๖๖ (บาท)	๒๕๖๗ (บาท)	๒๕๖๘ (บาท)	๒๕๖๙ (บาท)	๒๕๗๐ (บาท)			
๓	โครงการเงินอุดหนุน สนับสนุนอาหารกลางวัน	เพื่อจ่ายเป็นเงินอุดหนุน สนับสนุนอาหารกลางวัน เด็กอนุบาล และ เด็ก ป.๑ - ป.๖	โรงเรียนชุมชนมาบอำมฤต	๕,๒๐๐,๐๐๐	๕,๓๐๐,๐๐๐	๕,๓๐๐,๐๐๐	๕,๓๐๐,๐๐๐	๕,๔๐๐,๐๐๐	เด็กเล็กได้รับอาหาร กลางวัน ที่มีคุณภาพ ได้ร้อยละ ๑๐๐	เด็กนักเรียนโรงเรียน ชุมชนมาบอำมฤต ทุกคน มีอาหารกลาง	กองการศึกษา
๔	โครงการกีฬาสัมพันธ์ศูนย์ พัฒนาเด็กเล็ก	เพื่อส่งเสริมให้เด็กเล็ก ได้ออกกำลังกาย และเกิดความรักสามัคคี ช่วยเหลือซึ่งกันและกัน	เด็กเล็กศูนย์พัฒนาเด็กเล็ก	๓๐,๐๐๐	๓๐,๐๐๐	๓๐,๐๐๐	๓๐,๐๐๐	๓๐,๐๐๐	เด็กเล็กมีสุขภาพ แข็งแรงได้ ร้อยละ ๑๐๐	เด็กเล็กศูนย์พัฒนา ได้เรียนรู้การออก กำลังกายและความ สามัคคี รู้จักช่วยเหลือ ซึ่งกันและกัน	กองการศึกษา
๕	โครงการปรับปรุงห้องสมุด ไทยคิด	เพื่อปรับปรุง ซ่อม แซมอาคารห้องสมุด ไทยคิด	ปรับปรุงซ่อมแซมห้อง สมุดไทยคิด	๒๐,๐๐๐	-	-	-	๒๐,๐๐๐	ห้องสมุดได้มาตรฐาน ๑๐๐%	ประชาชนได้รับ ความสะดวกยิ่งขึ้น ในการมาใช้บริการ	กองการศึกษา
๖	โครงการจัดซื้ออุปกรณ์ เครื่องเล่นสนามแก่ ศูนย์พัฒนาเด็กเล็ก	เพื่อจัดซื้อเครื่องเล่น สนามของศูนย์พัฒนา เด็กเล็ก	จัดซื้อเครื่องเล่นสนาม	๓๐๐,๐๐๐	-	-	-	๓๐๐,๐๐๐	เด็กเล็กมีสุขภาพดี ได้ร้อยละ ๑๐๐	เด็กนักเรียนมีสนาม เด็กเล่น	กองการศึกษา

แบบ ผ. ๐๒

ก. ยุทธศาสตร์จังหวัดชุมพร ที่ ๔ การสร้างคนคุณภาพ การพัฒนาสังคมแห่งความสันติสุข ปลอดภัย และการพัฒนาชุมชนให้มีความมั่นคงตามหลักปรัชญาของเศรษฐกิจพอเพียง

ข. ยุทธศาสตร์การพัฒนาขององค์กรปกครองส่วนท้องถิ่นในเขตจังหวัดชุมพร ที่ ๒ การส่งเสริมคุณภาพชีวิต

๑. ยุทธศาสตร์เทศบาลตำบลมาบอำมฤต ที่ ๒ การพัฒนาคน ครอบครั้ว ชุมชนและสังคมให้มีความมั่นคงตามหลักปรัชญาเศรษฐกิจพอเพียง

๒.๒ แผนงานการศึกษา

ที่	โครงการ	วัตถุประสงค์	เป้าหมาย (ผลผลิตของโครงการ)	งบประมาณ					ตัวชี้วัด (KPI)	ผลที่คาดว่าจะได้รับ	หน่วยงาน รับผิดชอบหลัก
				๒๕๖๖ (บาท)	๒๕๖๗ (บาท)	๒๕๖๘ (บาท)	๒๕๖๙ (บาท)	๒๕๗๐ (บาท)			
๗	โครงการป้องกันภัยเด็กปฐมวัยไม่จมน้ำ	เพื่อให้ความรู้ในการป้องกันเด็กจมน้ำ	เด็กปฐมวัยในศูนย์พัฒนาเด็กเล็กในสังกัดเทศบาล	๔๐,๐๐๐	๔๐,๐๐๐	๔๐,๐๐๐	๔๐,๐๐๐	๔๐,๐๐๐	เด็กปฐมวัยมีความรู้ความเข้าใจ ร้อยละ ๑๐๐	ช่วยลดความเสี่ยงเด็กจมน้ำ	กองการศึกษา
๘	โครงการป้องกันภัยวัยจิ๋ว	เพื่อให้เด็กรู้จักวิธีเอาตัวรอดเมื่อเกิดอัคคีภัย	เด็กปฐมวัยในศูนย์พัฒนาเด็กเล็กในสังกัดเทศบาล	๒๐,๐๐๐	๒๐,๐๐๐	๒๐,๐๐๐	๒๐,๐๐๐	๒๐,๐๐๐	เด็กปฐมวัยมีความรู้ความเข้าใจ ร้อยละ ๑๐๐	เด็กรู้จักวิธีในการอพยพหนีไฟ	กองการศึกษา
๙	โครงการขับขี่ปลอดภัยสวมใส่หมวกนิรภัย	เพื่อเสริมสร้างการสวมหมวกนิรภัยเมื่อขับขี่รถ	เด็กปฐมวัยในศูนย์พัฒนาเด็กเล็กในสังกัดเทศบาล	๒๐,๐๐๐	๒๐,๐๐๐	๒๐,๐๐๐	๒๐,๐๐๐	๒๐,๐๐๐	เด็กปฐมวัยมีความรู้ความเข้าใจร้อยละ๑๐๐	เด็กสวมหมวกนิรภัยเมื่อขับขี่รถ	กองการศึกษา
๑๐	โครงการปลูกฝังวินัยในการคัดแยกขยะ	เพื่อปลูกฝังให้เด็กรู้จักการคัดแยกขยะ	เด็กปฐมวัยในศูนย์พัฒนาเด็กเล็กในสังกัดเทศบาล	๑๐,๐๐๐	๑๐,๐๐๐	๑๐,๐๐๐	๑๐,๐๐๐	๑๐,๐๐๐	เด็กปฐมวัยมีความรู้ความเข้าใจ ร้อยละ ๑๐๐	เด็กรู้จักคัดแยกขยะแต่ละประเภท	กองการศึกษา
๑๑	โครงการส่งเสริมการเรียนรู้เด็กปฐมวัยปลอดภัยเมื่อติดในรถยนต์	เพื่อให้เด็กรู้จักวิธีเอาตัวรอดเมื่อติดในรถ	เด็กปฐมวัยในศูนย์พัฒนาเด็กเล็กในสังกัดเทศบาล	๒๐,๐๐๐	๒๐,๐๐๐	๒๐,๐๐๐	๒๐,๐๐๐	๒๐,๐๐๐	เด็กปฐมวัยมีความรู้ความเข้าใจ ร้อยละ ๑๐๐	เด็กรู้จักวิธีเอาตัวรอดเมื่อติดภายในรถ	กองการศึกษา
รวม	๑๑ โครงการ	-	-	๙,๒๖๐,๐๐๐	๙,๑๔๐,๐๐๐	๙,๒๔๐,๐๐๐	๙,๓๔๐,๐๐๐	๙,๗๖๐,๐๐๐	-	-	-

แบบ ผ. ๐๒

ก. ยุทธศาสตร์จังหวัดชุมพร ที่ ๔ การสร้างคนคุณภาพ การพัฒนาสังคมแห่งความสันติสุข ปลอดภัย และการพัฒนาชุมชนให้มีความมั่นคงตามหลักปรัชญาของเศรษฐกิจพอเพียง

ข. ยุทธศาสตร์การพัฒนาขององค์กรปกครองส่วนท้องถิ่นในเขตจังหวัดชุมพร ที่ ๒ การส่งเสริมคุณภาพชีวิต

๑. ยุทธศาสตร์เทศบาลตำบลมาบอำมฤต ที่ ๒ การพัฒนาคน ครอบครัว ชุมชนและสังคมให้มีความมั่นคงตามหลักปรัชญาเศรษฐกิจพอเพียง

๒.๓ แผนงานสาธารณสุข

ที่	โครงการ	วัตถุประสงค์	เป้าหมาย (ผลผลิตของโครงการ)	งบประมาณ					ตัวชี้วัด (KPI)	ผลที่คาดว่าจะได้รับ	หน่วยงาน รับผิดชอบหลัก
				๒๕๖๖ (บาท)	๒๕๖๗ (บาท)	๒๕๖๘ (บาท)	๒๕๖๙ (บาท)	๒๕๗๐ (บาท)			
๑	โครงการพระราชดำริ ด้านสาธารณสุข	เพื่อจ่ายเป็นเงินอุดหนุน ตามโครงการพระราชดำริ ด้านสาธารณสุข	อุดหนุนให้ชุมชน จำนวน ๖ ชุมชน ๆ ละ ๒๐,๐๐๐ บาท โดยจัดทำโครงการ ตามพระราชดำริด้าน สาธารณสุข เช่น ๑. โครงการอบรมหมอ หมู่บ้านในพระราชประสงค์ ๒. โครงการสืบสานพระ ราชปณิธานสมเด็จพระ ด้านภัยมะเร็งเต้านม ๓. การควบคุมโรคขาด สารไอโอดีนของสมเด็จพระ เทพรัตนราชสุดาฯ สยาม บรมราชกุมารี	๑๒๐,๐๐๐	๑๒๐,๐๐๐	๑๒๐,๐๐๐	๑๒๐,๐๐๐	๑๒๐,๐๐๐	ประชาชนมีความรู้ ความเข้าใจตาม โครงการพระราชดำริ ด้านสาธารณสุข ได้ ๑๐๐%	-ประชาชนได้รับ ความรู้ในเรื่องของ การดูแลสุขภาพ -ได้สนองพระราช ดำริด้านสาธารณสุข	กองสาธารณสุข และสิ่งแวดล้อม

แบบ ผ. ๐๒

ก. ยุทธศาสตร์จังหวัดชุมพร ที่ ๔ การสร้างคนคุณภาพ การพัฒนาสังคมแห่งความสันติสุข ปลอดภัย และการพัฒนาชุมชนให้มีความมั่นคงตามหลักปรัชญาของเศรษฐกิจพอเพียง

ข. ยุทธศาสตร์การพัฒนาขององค์กรปกครองส่วนท้องถิ่นในเขตจังหวัดชุมพร ที่ ๒ การส่งเสริมคุณภาพชีวิต

๑. ยุทธศาสตร์เทศบาลตำบลมาบอำมฤต ที่ ๒ การพัฒนาคน ครอบครัว ชุมชนและสังคมให้มีความมั่นคงตามหลักปรัชญาเศรษฐกิจพอเพียง

๒.๓ แผนงานสาธารณสุข

ที่	โครงการ	วัตถุประสงค์	เป้าหมาย (ผลผลิตของโครงการ)	งบประมาณ					ตัวชี้วัด (KPI)	ผลที่คาดว่าจะได้รับ	หน่วยงาน รับผิดชอบหลัก
				๒๕๖๖ (บาท)	๒๕๖๗ (บาท)	๒๕๖๘ (บาท)	๒๕๖๙ (บาท)	๒๕๗๐ (บาท)			
			๔. การปรับปรุงภาวะ โภชนาและสุขภาพเด็ก ขอสมเด็จพระเทพรัตน ราชสุดาฯ สยามบรมราช กุมารี ๕. การส่งเสริมโภชนา การและสุขภาพอนามัย แม่และเด็กของสมเด็จพระ เทพรัตนราชสุดาฯ สยาม บรมราชกุมารี ๖. การควบคุมหนอง พยาธิของสมเด็จพระเทพ รัตนราชสุดาฯ สยามบรม ราชกุมารี								

แบบ ผ. ๐๒

ก. ยุทธศาสตร์จังหวัดชุมพร ที่ ๔ การสร้างคนคุณภาพ การพัฒนาสังคมแห่งความสันติสุข ปลอดภัย และการพัฒนาชุมชนให้มีความมั่นคงตามหลักปรัชญาของเศรษฐกิจพอเพียง

ข. ยุทธศาสตร์การพัฒนาขององค์กรปกครองส่วนท้องถิ่นในเขตจังหวัดชุมพร ที่ ๒ การส่งเสริมคุณภาพชีวิต

๑. ยุทธศาสตร์เทศบาลตำบลมาบอำมฤต ที่ ๒ การพัฒนาคน ครอบครัว ชุมชนและสังคมให้มีความมั่นคงตามหลักปรัชญาเศรษฐกิจพอเพียง

๒.๓ แผนงานสาธารณสุข

ที่	โครงการ	วัตถุประสงค์	เป้าหมาย (ผลผลิตของโครงการ)	งบประมาณ					ตัวชี้วัด (KPI)	ผลที่คาดว่าจะได้รับ	หน่วยงาน รับผิดชอบหลัก
				๒๕๖๖ (บาท)	๒๕๖๗ (บาท)	๒๕๖๘ (บาท)	๒๕๖๙ (บาท)	๒๕๗๐ (บาท)			
			๗. การควบคุมโรคมalaria เรื้อยของสมเด็จพระเทพ รัตนราชสุดาฯ สยามบรม กุมารี ๘. การพัฒนาระบบสุขภาพ ภิบาลในโรงเรียนและ ชุมชนของสมเด็จพระเทพ รัตนราชสุดาฯ สยามบรม ราชกุมารี ๙. โครงการตรวจสุขภาพ เคลื่อนที่สมเด็จพระเจ้าลูก เธอเจ้าฟ้าจุฬาภรณฯ ๑๐. โครงการช่วยลดการ ติดเอดส์จากแม่สู่ลูกสภา								

แบบ ผ. ๐๒

ก. ยุทธศาสตร์จังหวัดชุมพร ที่ ๔ การสร้างคนคุณภาพ การพัฒนาสังคมแห่งความสันติสุข ปลอดภัย และการพัฒนาชุมชนให้มีความมั่นคงตามหลักปรัชญาของเศรษฐกิจพอเพียง

ข. ยุทธศาสตร์การพัฒนาขององค์กรปกครองส่วนท้องถิ่นในเขตจังหวัดชุมพร ที่ ๒ การส่งเสริมคุณภาพชีวิต

๑. ยุทธศาสตร์เทศบาลตำบลมาบอำมฤต ที่ ๒ การพัฒนาคน ครอบครัว ชุมชนและสังคมให้มีความมั่นคงตามหลักปรัชญาเศรษฐกิจพอเพียง

๒.๓ แผนงานสาธารณสุข

ที่	โครงการ	วัตถุประสงค์	เป้าหมาย (ผลผลิตของโครงการ)	งบประมาณ					ตัวชี้วัด (KPI)	ผลที่คาดว่าจะได้รับ	หน่วยงาน รับผิดชอบหลัก
				๒๕๖๖ (บาท)	๒๕๖๗ (บาท)	๒๕๖๘ (บาท)	๒๕๖๙ (บาท)	๒๕๗๐ (บาท)			
			กาชาดไทย พระเจ้าวรวงศ์ เธอพระองค์เจ้าโสมสวลี พระวรราชาทินัดดามาตุ หรือโครงการตามพระราช ดำริอื่นๆ								
๒	โครงการอบรมผู้นำนักเรียน (อย.น้อย)	เพื่อให้ผู้นำนักเรียน สามารถถ่ายทอดและ เผยแพร่ความรู้	ฝึกอบรมผู้นำนักเรียนให้ มีความรู้ เพื่อถ่ายทอดและ เผยแพร่ประชาสัมพันธ์ได้	๒๐,๐๐๐	๒๐,๐๐๐	-	๒๐,๐๐๐	-	สร้างแกนนำนักเรียน ได้ร้อยละ ๑๐๐	ผู้นำนักเรียนสามารถ ถ่ายทอดและ ประชาสัมพันธ์ความ	กองสาธารณสุข และสิ่งแวดล้อม
๓	โครงการส่งเสริมด้านสุขภาพ แก่ประชาชน	เพื่อให้ความรู้ด้าน ปัญหาสุขภาพของ ประชาชน	จัดอบรมให้ความรู้ด้าน ปัญหาสุขภาพและการ ป้องกัน	๘๐,๐๐๐	๘๐,๐๐๐	๘๐,๐๐๐	๘๐,๐๐๐	๘๐,๐๐๐	ประชาชนมีความรู้ ด้านสุขภาพได้ ร้อยละ ๙๐	ประชาชนรู้จักป้อง กันปัญหาด้านสุขภาพ	กองสาธารณสุข และสิ่งแวดล้อม
๔	โครงการฝึกอบรมให้ความรู้ การป้องกันโรคติดต่อ แก่ประชาชน	เพื่อป้องกันและควบคุมโรค ติดต่อในเขตเทศบาล	จัดอบรมให้ความรู้เกี่ยว กับโรคติดต่อ	๒๕,๐๐๐	๒๕,๐๐๐	๒๕,๐๐๐	๒๕,๐๐๐	๒๕,๐๐๐	ประชาชนมีความรู้ ด้านสุขภาพได้ ร้อยละ ๙๐	ประชาชนมีความรู้ ในการป้องกันโรคติดต่อ	กองสาธารณสุข และสิ่งแวดล้อม

แบบ ผ. ๐๒

ก. ยุทธศาสตร์จังหวัดชุมพร ที่ ๔ การสร้างคนคุณภาพ การพัฒนาสังคมแห่งความสันติสุข ปลอดภัย และการพัฒนาชุมชนให้มีความมั่นคงตามหลักปรัชญาของเศรษฐกิจพอเพียง

ข. ยุทธศาสตร์การพัฒนาขององค์กรปกครองส่วนท้องถิ่นในเขตจังหวัดชุมพร ที่ ๒ การส่งเสริมคุณภาพชีวิต

๑. ยุทธศาสตร์เทศบาลตำบลมาบอำมฤต ที่ ๒ การพัฒนาคน ครอบครัว ชุมชนและสังคมให้มีความมั่นคงตามหลักปรัชญาเศรษฐกิจพอเพียง

๒.๓ แผนงานสาธารณสุข

ที่	โครงการ	วัตถุประสงค์	เป้าหมาย (ผลผลิตของโครงการ)	งบประมาณ					ตัวชี้วัด (KPI)	ผลที่คาดว่าจะได้รับ	หน่วยงาน รับผิดชอบหลัก
				๒๕๖๖ (บาท)	๒๕๖๗ (บาท)	๒๕๖๘ (บาท)	๒๕๖๙ (บาท)	๒๕๗๐ (บาท)			
๕	โครงการส่งเสริมทักษะแกนนำเพื่อรักษาโรคเบื้องต้น	เพื่อให้กลุ่มแกนนำสุขภาพมีความรู้ทักษะการรักษาโรคเบื้องต้น	จัดอบรมให้กลุ่มแกนนำสุขภาพมีความรู้ ทักษะการรักษาโรคเบื้องต้น	๓๐,๐๐๐	๓๐,๐๐๐	-	-	-	ประชาชนมีความรู้ด้านสุขภาพได้ร้อยละ ๙๐	แกนนำมีความรู้ทักษะการรักษาโรคเบื้องต้น	กองสาธารณสุขและสิ่งแวดล้อม
๖	โครงการส่งเสริมการบริโภคที่ปลอดภัยและเป็นมิตรกับสิ่งแวดล้อม	เพื่อส่งเสริมการบริโภคที่ปลอดภัยและเป็นมิตรกับสิ่งแวดล้อม	จัดกิจกรรมส่งเสริมการบริโภคที่ปลอดภัยและเป็นมิตรกับสิ่งแวดล้อม	๔๐,๐๐๐	๔๐,๐๐๐	-	๔๐,๐๐๐	๔๐,๐๐๐	ประชาชนมีความรู้ด้านสุขภาพได้ร้อยละ ๙๐	-ประชาชนมีความรู้ด้านอาหารที่ส่งผลต่อสิ่งแวดล้อม -จัดกิจกรรมการทำอาหารที่เป็นมิตรกับสิ่งแวดล้อม	กองสาธารณสุขและสิ่งแวดล้อม

แบบ ผ. ๐๒

ก. ยุทธศาสตร์จังหวัดชุมพร ที่ ๔ การสร้างคนคุณภาพ การพัฒนาสังคมแห่งความสันติสุข ปลอดภัย และการพัฒนาชุมชนให้มีความมั่นคงตามหลักปรัชญาของเศรษฐกิจพอเพียง

ข. ยุทธศาสตร์การพัฒนาขององค์กรปกครองส่วนท้องถิ่นในเขตจังหวัดชุมพร ที่ ๒ การส่งเสริมคุณภาพชีวิต

๑. ยุทธศาสตร์เทศบาลตำบลมาบอำมฤต ที่ ๒ การพัฒนาคน ครอบครัว ชุมชนและสังคมให้มีความมั่นคงตามหลักปรัชญาเศรษฐกิจพอเพียง

๒.๓ แผนงานสาธารณสุข

ที่	โครงการ	วัตถุประสงค์	เป้าหมาย (ผลผลิตของโครงการ)	งบประมาณ					ตัวชี้วัด (KPI)	ผลที่คาดว่าจะได้รับ	หน่วยงาน รับผิดชอบหลัก
				๒๕๖๖ (บาท)	๒๕๖๗ (บาท)	๒๕๖๘ (บาท)	๒๕๖๙ (บาท)	๒๕๗๐ (บาท)			
๗	โครงการอาสาสมัคร สาธารณสุข (อสม.) เพื่อพัฒนาและส่งเสริม สุขภาพชุมชน	เพื่อส่งเสริมด้านสุขภาพ แก่ประชาชน	อุดหนุนเงินให้ชุมชนเพื่อดำเนินการด้านสาธารณสุขมูลฐาน	๔๕,๐๐๐	๔๕,๐๐๐	-	-	-	อสม.มีศักยภาพที่ดี ได้ ๑๐๐ %	ประชาชนได้รับการ ส่งเสริมด้านสาธารณสุข มูลฐาน	กองสาธารณสุข และสิ่งแวดล้อม
๘	โครงการอบรมผู้ประกอบการ กิจการและผู้สัมผัสอาหาร	เพื่อให้ผู้ประกอบการและผู้สัมผัสอาหารมีความรู้ความเข้าใจและมีพฤติกรรมที่ถูกต้อง	อบรมให้ความรู้แก่ผู้ประกอบการ	๒๕,๐๐๐	๒๕,๐๐๐	๒๕,๐๐๐	๒๕,๐๐๐	๒๕,๐๐๐	ผู้ประกอบการมีความ รู้ความเข้าใจด้าน อาหารได้ ๑๐๐%	ประชาชนได้รับการ บริโภคถูกคุณลักษณะ โภชนาการที่ดี	กองสาธารณสุข และสิ่งแวดล้อม
รวม	๘ โครงการ	-	-	๓๘๕,๐๐๐	๓๘๕,๐๐๐	๒๕๐,๐๐๐	๓๑๐,๐๐๐	๒๙๐,๐๐๐	-	-	-

แบบ ผ. ๐๒

ก. ยุทธศาสตร์จังหวัดชุมพร ที่ ๔ การสร้างคนคุณภาพ การพัฒนาสังคมแห่งความสันติสุข ปลอดภัย และการพัฒนาชุมชนให้มีความมั่นคงตามหลักปรัชญาของเศรษฐกิจพอเพียง

ข. ยุทธศาสตร์การพัฒนาขององค์กรปกครองส่วนท้องถิ่นในเขตจังหวัดชุมพร ที่ ๒ การส่งเสริมคุณภาพชีวิต

๑. ยุทธศาสตร์เทศบาลตำบลมาอำมฤต ที่ ๒ การพัฒนาคน ครอบครัว ชุมชนและสังคมให้มีความมั่นคงตามหลักปรัชญาเศรษฐกิจพอเพียง

๒.๔ แผนงานสร้างความเข้มแข็งของชุมชน

ที่	โครงการ	วัตถุประสงค์	เป้าหมาย (ผลผลิตของโครงการ)	งบประมาณ					ตัวชี้วัด (KPI)	ผลที่คาดว่าจะได้รับ	หน่วยงาน รับผิดชอบหลัก
				๒๕๖๖ (บาท)	๒๕๖๗ (บาท)	๒๕๖๘ (บาท)	๒๕๖๙ (บาท)	๒๕๗๐ (บาท)			
๑	โครงการฝึกอาชีพแก่ประชาชน	เพื่อฝึกอาชีพแก่ประชาชนและผู้ว่างงาน	อบรมอาชีพแก่ประชาชนในเขตเทศบาล	๕๐,๐๐๐	๕๐,๐๐๐	๕๐,๐๐๐	๕๐,๐๐๐	๕๐,๐๐๐	ประชาชนได้เพิ่มทักษะอาชีพได้ร้อยละ ๑๐๐	เพิ่มรายได้ให้แก่ประชาชน	สำนักปลัดเทศบาล
๒	โครงการส่งเสริมการพัฒนาตามปรัชญาของเศรษฐกิจพอเพียง	เพื่อสนับสนุนโครงการตามแนวทางพระราชดำริ	อบรมศึกษาดูงานเพื่อเป็นแนวทางในการประกอบอาชีพ	๔๐,๐๐๐	๔๐,๐๐๐	๔๐,๐๐๐	๔๐,๐๐๐	๔๐,๐๐๐	ประชาชนมีความพึงพอใจปรัชญาของเศรษฐกิจพอเพียงได้ร้อยละ ๑๐๐	ประชาชนนำความรู้ตามแนวทางพระราชดำริฯ มาใช้ในชีวิตรประจำวัน	สำนักปลัดเทศบาล
๓	โครงการฝึกอบรมให้ความรู้แผนพัฒนาท้องถิ่นแก่ประชาชน	เพื่ออบรมให้ความรู้ความเข้าใจแผนพัฒนาท้องถิ่น	ผู้นำท้องที่ท้องถิ่น อบรมชุมชนและประชาชนในชุมชน	๓๐,๐๐๐	๓๐,๐๐๐	๓๐,๐๐๐	๓๐,๐๐๐	๓๐,๐๐๐	ประชาชนมีความรู้เข้าใจแผนพัฒนาท้องถิ่นได้ร้อยละ ๑๐๐	บุคลากรสังกัดเทศบาล ประธานชุมชน ผู้นำชุมชน มีความรู้เกี่ยวกับการจัดทำแผนพัฒนาท้องถิ่น แผนพัฒนาชุมชน	สำนักปลัดเทศบาล

แบบ ผ. ๐๒

ก. ยุทธศาสตร์จังหวัดชุมพร ที่ ๔ การสร้างคนคุณภาพ การพัฒนาสังคมแห่งความสันติสุข ปลอดภัย และการพัฒนาชุมชนให้มีความมั่นคงตามหลักปรัชญาของเศรษฐกิจพอเพียง

ข. ยุทธศาสตร์การพัฒนาขององค์กรปกครองส่วนท้องถิ่นในเขตจังหวัดชุมพร ที่ ๒ การส่งเสริมคุณภาพชีวิต

๑. ยุทธศาสตร์เทศบาลตำบลมาบอำมฤต ที่ ๒ การพัฒนาคน ครอบครัว ชุมชนและสังคมให้มีความมั่นคงตามหลักปรัชญาเศรษฐกิจพอเพียง

๒.๔ แผนงานสร้างความเข้มแข็งของชุมชน

ที่	โครงการ	วัตถุประสงค์	เป้าหมาย (ผลผลิตของโครงการ)	งบประมาณ					ตัวชี้วัด (KPI)	ผลที่คาดว่าจะได้รับ	หน่วยงาน รับผิดชอบหลัก
				๒๕๖๖ (บาท)	๒๕๖๗ (บาท)	๒๕๖๘ (บาท)	๒๕๖๙ (บาท)	๒๕๗๐ (บาท)			
๔	โครงการส่งเสริมคุณภาพชีวิตผู้สูงอายุ	เพื่อให้ผู้สูงอายุมีกิจกรรมต่าง ๆ พร้อมทั้งดูแลด้านสุขภาพร่างกายจิตใจ และสามารถดูแลตนเองได้	จัดกิจกรรมและส่งเสริมความรู้ให้กับผู้สูงอายุ	๑๐๐,๐๐๐	๑๐๐,๐๐๐	๑๐๐,๐๐๐	๑๐๐,๐๐๐	๑๐๐,๐๐๐	ผู้สูงอายุได้รับการดูแลสุขภาพที่ดีร้อยละ ๑๐๐	ผู้สูงอายุใช้เวลาว่างเข้าร่วมกิจกรรม ได้รับการส่งเสริมความรู้การดูแลสุขภาพ	สำนักปลัดเทศบาล
๕	โครงการฝึกอบรมให้ความรู้ด้านกฎหมายแก่ประชาชน	เพื่อเพิ่มความรู้ด้านกฎหมายระเบียบให้แก่ประชาชน	จัดอบรมให้ความรู้	๒๐,๐๐๐	๒๐,๐๐๐	๒๐,๐๐๐	๒๐,๐๐๐	๒๐,๐๐๐	ประชาชนมีความรู้ความเข้าใจด้านกฎหมายได้ร้อยละ ๑๐๐	ประชาชนได้รับความรู้ด้านกฎหมายระเบียบต่าง ๆ	สำนักปลัดเทศบาล
๖	โครงการส่งเสริมการเรียนรู้ภูมิปัญญาท้องถิ่น	เพื่อให้ประชาชน เด็กเยาวชนได้รับรู้ถึงภูมิปัญญาในท้องถิ่นของตนเอง	จัดอบรมให้ความรู้	๓๐,๐๐๐	๓๐,๐๐๐	๓๐,๐๐๐	๓๐,๐๐๐	๓๐,๐๐๐	อนุรักษ์ภูมิปัญญาท้องถิ่นได้ร้อยละ ๑๐๐	-ประชาชน เด็กเยาวชนเกิดการเรียนรู้-รักษาภูมิปัญญาของท้องถิ่นตนเองให้คงอยู่ตลอดไป	สำนักปลัดเทศบาล
รวม	๖ โครงการ	-	-	๒๗๐,๐๐๐	๒๗๐,๐๐๐	๒๗๐,๐๐๐	๒๗๐,๐๐๐	๒๗๐,๐๐๐	-	-	-

แบบ ผ. ๐๒

ก. ยุทธศาสตร์จังหวัดชุมพร ที่ ๔ การสร้างคนคุณภาพ การพัฒนาสังคมแห่งความสันติสุข ปลอดภัย และการพัฒนาชุมชนให้มีความมั่นคงตามหลักปรัชญาของเศรษฐกิจพอเพียง

ข. ยุทธศาสตร์การพัฒนาขององค์กรปกครองส่วนท้องถิ่นในเขตจังหวัดชุมพร ที่ ๒ การส่งเสริมคุณภาพชีวิต

๑. ยุทธศาสตร์เทศบาลตำบลมาบอำมฤต ที่ ๒ การพัฒนาคน ครอบครัว ชุมชนและสังคมให้มีความมั่นคงตามหลักปรัชญาเศรษฐกิจพอเพียง

๒.๕ แผนงานการศาสนาวัฒนธรรมและนันทนาการ

ที่	โครงการ	วัตถุประสงค์	เป้าหมาย (ผลผลิตของโครงการ)	งบประมาณ					ตัวชี้วัด (KPI)	ผลที่คาดว่าจะได้รับ	หน่วยงาน รับผิดชอบหลัก
				๒๕๖๖ (บาท)	๒๕๖๗ (บาท)	๒๕๖๘ (บาท)	๒๕๖๙ (บาท)	๒๕๗๐ (บาท)			
๑	โครงการจัดงานวันคล้ายวัน พระบรมราชสมภพของพระ บาทสมเด็จพระบรมชน กาธิเบศร มหาภูมิพลอดุลยเดชม หาราชบรมนาถบพิตร (วันชาติและวันพ่อแห่งชาติ)	เพื่อเทอดพระเกียรติ พระบาทสมเด็จพระบรม ชนกาธิเบศรมหาภูมิพล อดุลยเดชมหาราชบรมนาถบพิตร	ประชาชนในพื้นที่ได้แสดง ออกถึงความจงรักภักดี ต่อสถาบันพระมหากษัตริย์	๓๐,๐๐๐	๓๐,๐๐๐	๓๐,๐๐๐	๓๐,๐๐๐	๓๐,๐๐๐	ประชาชนมีความพึงพอใจ ในความจงรักภักดี ได้ร้อยละ ๑๐๐	ประชาชนได้แสดง ออกถึงความจงรัก ภักดีต่อสถาบัน พระมหากษัตริย์	สำนักปลัดเทศบาล
๒	โครงการจัดงานเฉลิมพระเกียรติ สมเด็จพระนางเจ้าสิริกิติ์ พระบรมราชินีนาถ พระบรม ราชชนนีพันปีหลวง วันแม่แห่งชาติ	เฉลิมพระเกียรติสมเด็จพระ พระนางเจ้าสิริกิติ์ พระบรมราชินีนาถพันปี หลวงพระบรมราชชนนี ในพระบาทสมเด็จพระ พระบรมชนกาธิเบศร มหาภูมิพลอดุลยเดชม หาราชบรมนาถบพิตร	ประชาชนในพื้นที่ได้แสดง ออกถึงความจงรักภักดี ต่อสถาบันพระมหากษัตริย์	๒๐,๐๐๐	๒๐,๐๐๐	๒๐,๐๐๐	๒๐,๐๐๐	๒๐,๐๐๐	ประชาชนมีความพึงพอใจ ในความจงรักภักดี ได้ร้อยละ ๑๐๐	ประชาชนได้แสดง ออกถึงความจงรัก ภักดีต่อสถาบัน พระมหากษัตริย์	กองการศึกษา

แบบ ผ. ๐๒

ก. ยุทธศาสตร์จังหวัดชุมพร ที่ ๔ การสร้างคนคุณภาพ การพัฒนาสังคมแห่งความสันติสุข ปลอดภัย และการพัฒนาชุมชนให้มีความมั่นคงตามหลักปรัชญาของเศรษฐกิจพอเพียง

ข. ยุทธศาสตร์การพัฒนาขององค์กรปกครองส่วนท้องถิ่นในเขตจังหวัดชุมพร ที่ ๒ การส่งเสริมคุณภาพชีวิต

๑. ยุทธศาสตร์เทศบาลตำบลมาบอำมฤต ที่ ๒ การพัฒนาคน ครอบครัว ชุมชนและสังคมให้มีความมั่นคงตามหลักปรัชญาเศรษฐกิจพอเพียง

๒.๕ แผนงานการศาสนาวัฒนธรรมและนันทนาการ

ที่	โครงการ	วัตถุประสงค์	เป้าหมาย (ผลผลิตของโครงการ)	งบประมาณ					ตัวชี้วัด (KPI)	ผลที่คาดว่าจะได้รับ	หน่วยงาน รับผิดชอบหลัก
				๒๕๖๖ (บาท)	๒๕๖๗ (บาท)	๒๕๖๘ (บาท)	๒๕๖๙ (บาท)	๒๕๗๐ (บาท)			
๓	โครงการจัดงานเฉลิมพระเกียรติพระบาทสมเด็จพระปรเมนทรรามาธิบดีศรีสินทรมหาวชิราลงกรณ พระวชิรเกล้าเจ้าอยู่หัว รัชกาลที่ ๑๐	เพื่อจัดงานเฉลิมพระเกียรติรัชกาลที่ ๑๐	เพื่อให้ประชาชนได้แสดงออกถึงความจงรักภักดี รักสถาบันพระมหากษัตริย์	๓๐,๐๐๐	๓๐,๐๐๐	๓๐,๐๐๐	๓๐,๐๐๐	๓๐,๐๐๐	ประชาชนมีความพึงพอใจในความจงรักภักดี ได้ร้อยละ ๑๐๐	ประชาชนเข้าร่วมกิจกรรม แสดงออกถึงความจงรักภักดี สำนักรักสถาบันพระมหากษัตริย์	สำนักปลัดเทศบาล
๔	โครงการจัดงานวันเฉลิมพระชนมพรรษา สมเด็จพระนางเจ้าสุทิดา พัชรสุธาพิมลลักษณ พระบรมราชินี	เพื่อจัดงานเฉลิมพระเกียรติสมเด็จพระบรมราชินี	ประชาชนในพื้นที่ได้แสดงออกถึงความจงรักภักดี ต่อสถาบันพระมหากษัตริย์	๓๐,๐๐๐	๓๐,๐๐๐	๓๐,๐๐๐	๓๐,๐๐๐	๓๐,๐๐๐	ประชาชนมีความพึงพอใจในความจงรักภักดี ได้ร้อยละ ๑๐๐	ประชาชนได้แสดงออกถึงความจงรักภักดีต่อสถาบันพระมหากษัตริย์	สำนักปลัดเทศบาล
๕	โครงการจัดงานประเพณีวันลอยกระทง	เพื่อสืบสานประเพณีลอยกระทง	เพื่อให้ประชาชนได้เข้าร่วมกิจกรรมเป็นการสืบสานประเพณีไทย	๑๕๐,๐๐๐	๑๕๐,๐๐๐	๑๕๐,๐๐๐	๑๕๐,๐๐๐	๑๕๐,๐๐๐	ประชาชนมีความพึงพอใจในงานประเพณีลอยกระทง ได้ร้อยละ ๑๐๐	ประชาชนเข้าร่วมกิจกรรม ร่วมสืบสานประเพณีไทยอันดีงาม	กองการศึกษา

แบบ ผ. ๐๒

ก. ยุทธศาสตร์จังหวัดชุมพร ที่ ๔ การสร้างคนคุณภาพ การพัฒนาสังคมแห่งความสันติสุข ปลอดภัย และการพัฒนาชุมชนให้มีความมั่นคงตามหลักปรัชญาของเศรษฐกิจพอเพียง

ข. ยุทธศาสตร์การพัฒนาขององค์กรปกครองส่วนท้องถิ่นในเขตจังหวัดชุมพร ที่ ๒ การส่งเสริมคุณภาพชีวิต

๑. ยุทธศาสตร์เทศบาลตำบลมาบอำมฤต ที่ ๒ การพัฒนาคน ครอบครัว ชุมชนและสังคมให้มีความมั่นคงตามหลักปรัชญาเศรษฐกิจพอเพียง

๒.๕ แผนงานการศาสนาวัฒนธรรมและนันทนาการ

ที่	โครงการ	วัตถุประสงค์	เป้าหมาย (ผลผลิตของโครงการ)	งบประมาณ					ตัวชี้วัด (KPI)	ผลที่คาดว่าจะได้รับ	หน่วยงาน รับผิดชอบหลัก
				๒๕๖๖ (บาท)	๒๕๖๗ (บาท)	๒๕๖๘ (บาท)	๒๕๖๙ (บาท)	๒๕๗๐ (บาท)			
๖	โครงการจัดงานประเพณีวันสงกรานต์	เพื่อสืบสานประเพณีวันสงกรานต์ รดน้ำดำหัว	เพื่อให้ประชาชนได้เข้าร่วมกิจกรรมเป็นการสืบสานประเพณีไทย	๑๕๐,๐๐๐	๑๕๐,๐๐๐	๑๕๐,๐๐๐	๑๕๐,๐๐๐	๑๕๐,๐๐๐	ประชาชนมีความพึงพอใจในงานประเพณีสงกรานต์ได้ร้อยละ ๑๐๐	ประชาชนเข้าร่วมกิจกรรม ร่วมสืบสานประเพณีไทยอันดีงาม แสดงออกถึงความรักสามัคคี	กองการศึกษา
๗	โครงการจัดงานแห่เทียนวันเข้าพรรษา	จัดงานแห่เทียนพรรษาในวันเข้าพรรษา	เพื่อให้ประชาชนร่วมทำกิจกรรมทำบุญ แห่เทียนวันเข้าพรรษา	๒๐,๐๐๐	๒๐,๐๐๐	๒๐,๐๐๐	๒๐,๐๐๐	๒๐,๐๐๐	ประชาชนมีความพึงพอใจในงานแห่เทียนเข้าพรรษาได้ร้อยละ ๑๐๐	ประชาชนได้เข้าร่วมกิจกรรมทำบุญ แห่เทียนพรรษาในวันสำคัญ เกิดความรักสามัคคี	กองการศึกษา
๘	โครงการจัดงานเทิดพระเกียรติพระเจ้าบรมวงศ์เธอ กรมหลวงชุมพรเขตอุดมศักดิ์	เพื่อเทิดพระเกียรติพระเจ้าบรมวงศ์เธอ กรมหลวงชุมพรเขตอุดมศักดิ์	ประชาชนในพื้นที่ได้แสดงออกถึงความจงรักภักดี ต่อสถาบันพระมหากษัตริย์	๔๐,๐๐๐	๔๐,๐๐๐	๔๐,๐๐๐	๔๐,๐๐๐	๔๐,๐๐๐	ประชาชนมีความพึงพอใจในแสดงความจงรักภักดีได้ร้อยละ ๑๐๐	ประชาชนได้แสดงออกถึงความจงรักภักดีต่อสถาบันพระมหากษัตริย์	กองการศึกษา

แบบ ผ. ๐๒

ก. ยุทธศาสตร์จังหวัดชุมพร ที่ ๔ การสร้างคนคุณภาพ การพัฒนาสังคมแห่งความสันติสุข ปลอดภัย และการพัฒนาชุมชนให้มีความมั่นคงตามหลักปรัชญาของเศรษฐกิจพอเพียง

ข. ยุทธศาสตร์การพัฒนาขององค์กรปกครองส่วนท้องถิ่นในเขตจังหวัดชุมพร ที่ ๒ การส่งเสริมคุณภาพชีวิต

๑. ยุทธศาสตร์เทศบาลตำบลมาบอำมฤต ที่ ๒ การพัฒนาคน ครอบครัว ชุมชนและสังคมให้มีความมั่นคงตามหลักปรัชญาเศรษฐกิจพอเพียง

๒.๕ แผนงานการศาสนาวัฒนธรรมและนันทนาการ

ที่	โครงการ	วัตถุประสงค์	เป้าหมาย (ผลผลิตของโครงการ)	งบประมาณ					ตัวชี้วัด (KPI)	ผลที่คาดว่าจะได้รับ	หน่วยงาน รับผิดชอบหลัก
				๒๕๖๖ (บาท)	๒๕๖๗ (บาท)	๒๕๖๘ (บาท)	๒๕๖๙ (บาท)	๒๕๗๐ (บาท)			
๙	โครงการจัดงานบวงสรวง พระเจ้าบรมวงศ์เธอ กรมหลวง ชุมพรเขตอุดมศักดิ์	เพื่อรำลึกถึงพระมหา กรุณาธิคุณของพระเจ้า บรมวงศ์เธอฯ	ประชาชนในพื้นที่ร่วม รำลึกถึงพระมหากรุณาธิคุณ	๔๐,๐๐๐	๔๐,๐๐๐	๔๐,๐๐๐	๔๐,๐๐๐	๔๐,๐๐๐	ประชาชนมีความพึงพอใจ ในแสดงความจงรักภักดี ได้ร้อยละ ๑๐๐	ประชาชนได้แสดง ออกถึงความจงรัก ภักดีต่อสถาบัน พระมหากษัตริย์	กองการศึกษา
๑๐	โครงการส่งเสริมและสืบสาน วัฒนธรรมประเพณีตักบาตร เทโวโรหณะ	เพื่อจัดงานทำบุญตักบาตร เทโววันออกพรรษา	ประชาชนร่วมทำบุญตัก บาตรในวันออกพรรษา	๑๐,๐๐๐	๑๐,๐๐๐	๑๐,๐๐๐	๑๐,๐๐๐	๑๐,๐๐๐	ประชาชนมีความพึงพอใจ ในประเพณีตักบาตร วันออกพรรษาได้ร้อยละ ๑๐๐	ประชาชนได้ทำบุญ ตักบาตรในวันออก พรรษา	กองการศึกษา

แบบ ผ. ๐๒

ก. ยุทธศาสตร์จังหวัดชุมพร ที่ ๔ การสร้างคนคุณภาพ การพัฒนาสังคมแห่งความสันติสุข ปลอดภัย และการพัฒนาชุมชนให้มีความมั่นคงตามหลักปรัชญาของเศรษฐกิจพอเพียง

ข. ยุทธศาสตร์การพัฒนาขององค์กรปกครองส่วนท้องถิ่นในเขตจังหวัดชุมพร ที่ ๒ การส่งเสริมคุณภาพชีวิต

๑. ยุทธศาสตร์เทศบาลตำบลมาบอำมฤต ที่ ๒ การพัฒนาคน ครอบครัว ชุมชนและสังคมให้มีความมั่นคงตามหลักปรัชญาเศรษฐกิจพอเพียง

๒.๕ แผนงานการศาสนาวัฒนธรรมและนันทนาการ

ที่	โครงการ	วัตถุประสงค์	เป้าหมาย (ผลผลิตของโครงการ)	งบประมาณ					ตัวชี้วัด (KPI)	ผลที่คาดว่าจะได้รับ	หน่วยงาน รับผิดชอบหลัก
				๒๕๖๖ (บาท)	๒๕๖๗ (บาท)	๒๕๖๘ (บาท)	๒๕๖๙ (บาท)	๒๕๗๐ (บาท)			
๑๑	โครงการจัดการแข่งขันกีฬาฟุตบอลเยาวชนและประชาชน	๑. เพื่อเป็นการรณรงค์กระตุ้นให้เยาวชนมีความตื่นตัวในการออกกำลังกายด้วยกีฬา ๒. เพื่อปลูกฝังนิสัยรักการเล่นกีฬาฟุตบอลเพื่อพัฒนาคุณภาพชีวิตของตนเองห่างไกลยาเสพติด	จัดแข่งขันฟุตบอลเยาวชนและประชาชน	๒๐,๐๐๐	๒๐,๐๐๐	๒๐,๐๐๐	๒๐,๐๐๐	๒๐,๐๐๐	ประชาชนมีความพึงพอใจในการแข่งขันกีฬาได้ร้อยละ ๑๐๐	๑.เยาวชนและประชาชนมีความตื่นตัวในการออกกำลังกาย ๒.เยาวชนและประชาชนห่างไกลยาเสพติด	กองการศึกษา
๑๒	โครงการจัดส่งนักกีฬาเข้าร่วมแข่งขันกีฬา อบจ.คัพ เยาวชนและประชาชน จังหวัดชุมพร	๑.ส่งเสริมการออกกำลังกาย ๒.เพื่อเสริมสร้างความสัมพันธ์อันดีของผู้เข้าร่วมแข่งขัน ๓.เพื่อเสริมสร้างเยาวชนห่างไกลยาเสพติด	ส่งนักกีฬาเข้าร่วมแข่งขันกีฬา อบจ.คัพ เยาวชนและประชาชนจังหวัดชุมพร	๘๐,๐๐๐	๘๐,๐๐๐	๘๐,๐๐๐	๘๐,๐๐๐	๘๐,๐๐๐	ประชาชนมีความพึงพอใจในการแข่งขันกีฬาได้ร้อยละ ๑๐๐	๑.เยาวชนและประชาชนมีความตื่นตัวในการออกกำลังกาย ๒.เยาวชนและประชาชนห่างไกลยาเสพติด	กองการศึกษา

แบบ ผ. ๐๒

ก. ยุทธศาสตร์จังหวัดชุมพร ที่ ๔ การสร้างคนคุณภาพ การพัฒนาสังคมแห่งความสันติสุข ปลอดภัย และการพัฒนาชุมชนให้มีความมั่นคงตามหลักปรัชญาของเศรษฐกิจพอเพียง

ข. ยุทธศาสตร์การพัฒนาขององค์กรปกครองส่วนท้องถิ่นในเขตจังหวัดชุมพร ที่ ๒ การส่งเสริมคุณภาพชีวิต

๑. ยุทธศาสตร์เทศบาลตำบลมาบอำมฤต ที่ ๒ การพัฒนาคน ครอบครั้ว ชุมชนและสังคมให้มีความมั่นคงตามหลักปรัชญาเศรษฐกิจพอเพียง

๒.๕ แผนงานการศาสนาวัฒนธรรมและนันทนาการ

ที่	โครงการ	วัตถุประสงค์	เป้าหมาย (ผลผลิตของโครงการ)	งบประมาณ					ตัวชี้วัด (KPI)	ผลที่คาดว่าจะได้รับ	หน่วยงาน รับผิดชอบหลัก
				๒๕๖๖ (บาท)	๒๕๖๗ (บาท)	๒๕๖๘ (บาท)	๒๕๖๙ (บาท)	๒๕๗๐ (บาท)			
๑๓	โครงการจัดส่งนักกีฬาเข้าร่วมแข่งขันฟุตบอลยูติธรรม	๑.ส่งเสริมการออกกำลังกาย ๒.เพื่อเสริมสร้างความสัมพันธ์อันดีของผู้เข้าร่วมแข่งขัน ๓.เพื่อเสริมสร้างเยาวชนประชาชนห่างไกลยาเสพติด	ส่งนักกีฬาเข้าร่วมแข่งขันฟุตบอลยูติธรรม	๓๐,๐๐๐	๓๐,๐๐๐	๓๐,๐๐๐	๓๐,๐๐๐	๓๐,๐๐๐	ประชาชนมีความพึงพอใจในการแข่งขันกีฬาได้ร้อยละ ๑๐๐	๑.เยาวชนและประชาชนมีความตื่นตัวในการออกกำลังกาย ๒.เยาวชนและประชาชนห่างไกลยาเสพติด	กองการศึกษา
๑๔	โครงการจัดส่งนักกีฬามวลชนอำเภอปะทิวคัพ	๑.ส่งเสริมการออกกำลังกาย ๒.เพื่อเสริมสร้างความสัมพันธ์อันดีของผู้เข้าร่วมแข่งขัน ๓.เพื่อเสริมสร้างเยาวชนห่างไกลยาเสพติด ๔.เพื่อส่งเสริมและพัฒนาทักษะการเล่นกีฬา	ส่งนักกีฬาเข้าร่วมแข่งขันฟุตบอลมวลชนอำเภอปะทิวคัพ	๓๐,๐๐๐	๓๐,๐๐๐	๓๐,๐๐๐	๓๐,๐๐๐	๓๐,๐๐๐	ประชาชนมีความพึงพอใจในการแข่งขันกีฬาได้ร้อยละ ๑๐๐	๑.เยาวชนและประชาชนมีความตื่นตัวในการออกกำลังกาย ๒.เยาวชนและประชาชนห่างไกลยาเสพติด	กองการศึกษา

แบบ ผ. ๐๒

ก. ยุทธศาสตร์จังหวัดชุมพร ที่ ๔ การสร้างคนคุณภาพ การพัฒนาสังคมแห่งความสันติสุข ปลอดภัย และการพัฒนาชุมชนให้มีความมั่นคงตามหลักปรัชญาของเศรษฐกิจพอเพียง

ข. ยุทธศาสตร์การพัฒนาขององค์กรปกครองส่วนท้องถิ่นในเขตจังหวัดชุมพร ที่ ๒ การส่งเสริมคุณภาพชีวิต

๑. ยุทธศาสตร์เทศบาลตำบลมาบอำมฤต ที่ ๒ การพัฒนาคน ครอบครัว ชุมชนและสังคมให้มีความมั่นคงตามหลักปรัชญาเศรษฐกิจพอเพียง

๒.๕ แผนงานการศาสนาวัฒนธรรมและนันทนาการ

ที่	โครงการ	วัตถุประสงค์	เป้าหมาย (ผลผลิตของโครงการ)	งบประมาณ					ตัวชี้วัด (KPI)	ผลที่คาดว่าจะได้รับ	หน่วยงาน รับผิดชอบหลัก
				๒๕๖๖ (บาท)	๒๕๖๗ (บาท)	๒๕๖๘ (บาท)	๒๕๖๙ (บาท)	๒๕๗๐ (บาท)			
๑๕	โครงการจัดส่งนักกีฬาเข้าร่วมแข่งขันฟุตบอลเยาวชนและประชาชนชิงชนะเลิศแห่งประเทศไทย รอบคัดเลือกระดับจังหวัด	๑.ส่งเสริมการออกกำลังกาย ๒.เพื่อเสริมสร้างความสัมพันธ์อันดีของผู้เข้าร่วมแข่งขัน ๓.เพื่อเสริมสร้างเยาวชนห่างไกลยาเสพติด ๔.เพื่อส่งเสริมและพัฒนาทักษะการเล่นกีฬา	ส่งนักกีฬาเข้าร่วมแข่งขันฟุตบอลเยาวชนและประชาชนชิงชนะเลิศแห่งประเทศไทย รอบคัดเลือกระดับจังหวัด	๓๐,๐๐๐	๓๐,๐๐๐	๓๐,๐๐๐	๓๐,๐๐๐	๓๐,๐๐๐	ประชาชนมีความพึงพอใจในการแข่งขันกีฬาได้ร้อยละ ๑๐๐	๑.เยาวชนและประชาชนมีความตื่นตัวในการออกกำลังกาย ๒.เยาวชนและประชาชนห่างไกลยาเสพติด	กองการศึกษา
๑๖	โครงการจัดการแข่งขันกีฬาเปตอง	๑.ส่งเสริมการออกกำลังกาย ๒.เพื่อเสริมสร้างความสัมพันธ์อันดีของผู้เข้าร่วมแข่งขัน ๓.เพื่อเสริมสร้างเยาวชนประชาชนห่างไกลยาเสพติด	จัดแข่งขันกีฬาเปตอง	๓๐,๐๐๐	๓๐,๐๐๐	๓๐,๐๐๐	๒๐,๐๐๐	๒๐,๐๐๐	ประชาชนมีความพึงพอใจในการแข่งขันกีฬาได้ร้อยละ ๑๐๐	๑.เยาวชนและประชาชนมีความตื่นตัวในการออกกำลังกาย ๒.เยาวชนและประชาชนห่างไกลยาเสพติด	กองการศึกษา

แบบ ผ. ๐๒

ก. ยุทธศาสตร์จังหวัดชุมพร ที่ ๔ การสร้างคนคุณภาพ การพัฒนาสังคมแห่งความสันติสุข ปลอดภัย และการพัฒนาชุมชนให้มีความมั่นคงตามหลักปรัชญาของเศรษฐกิจพอเพียง

ข. ยุทธศาสตร์การพัฒนาขององค์กรปกครองส่วนท้องถิ่นในเขตจังหวัดชุมพร ที่ ๒ การส่งเสริมคุณภาพชีวิต

๑. ยุทธศาสตร์เทศบาลตำบลมาบอำมฤต ที่ ๒ การพัฒนาคน ครอบครัว ชุมชนและสังคมให้มีความมั่นคงตามหลักปรัชญาเศรษฐกิจพอเพียง

๒.๕ แผนงานการศาสนาวัฒนธรรมและนันทนาการ

ที่	โครงการ	วัตถุประสงค์	เป้าหมาย (ผลผลิตของโครงการ)	งบประมาณ					ตัวชี้วัด (KPI)	ผลที่คาดว่าจะได้รับ	หน่วยงาน รับผิดชอบหลัก
				๒๕๖๖ (บาท)	๒๕๖๗ (บาท)	๒๕๖๘ (บาท)	๒๕๖๙ (บาท)	๒๕๗๐ (บาท)			
๑๗	โครงการจัดการแข่งขันกีฬาสตรีทบาส ๓ on ๓	๑.ส่งเสริมการออกกำลังกาย ๒.เพื่อเสริมสร้างความสัมพันธ์อันดีของผู้เข้าร่วมแข่งขัน ๓.เพื่อเสริมสร้างเยาวชนประชาชนห่างไกลยาเสพติด	จัดแข่งขันสตรีทบาส	๒๐,๐๐๐	๒๐,๐๐๐	๒๐,๐๐๐	๒๐,๐๐๐	๒๐,๐๐๐	ประชาชนมีความพึงพอใจในการแข่งขันกีฬาได้ร้อยละ ๑๐๐	๑.เยาวชนและประชาชนมีความตื่นตัวในการออกกำลังกาย ๒.เยาวชนและประชาชนห่างไกลยาเสพติด	กองการศึกษา
๑๘	โครงการจัดการแข่งขันกีฬาฟุตบอล ๗ คน	๑.ส่งเสริมการออกกำลังกาย ๒.เพื่อเสริมสร้างความสัมพันธ์อันดีของผู้เข้าร่วมแข่งขัน ๓.เพื่อเสริมสร้างเยาวชนประชาชนห่างไกลยาเสพติด	จัดแข่งขันฟุตบอล ๗ คน	๒๐,๐๐๐	๒๐,๐๐๐	๒๐,๐๐๐	๒๐,๐๐๐	๒๐,๐๐๐	ประชาชนมีความพึงพอใจในการแข่งขันกีฬาได้ร้อยละ ๑๐๐	๑.เยาวชนและประชาชนมีความตื่นตัวในการออกกำลังกาย ๒.เยาวชนและประชาชนห่างไกลยาเสพติด	กองการศึกษา
๑๙	โครงการจัดการแข่งขันกีฬาชุมชนสัมพันธ์	๑.ส่งเสริมการออกกำลังกาย ๒.เพื่อเสริมสร้างความสัมพันธ์อันดีของผู้เข้าร่วมแข่งขัน ๓.เพื่อเสริมสร้างเยาวชนประชาชนห่างไกลยาเสพติด	จัดการแข่งขันกีฬาชุมชนสัมพันธ์	๑๐๐,๐๐๐	๑๐๐,๐๐๐	๑๐๐,๐๐๐	๑๐๐,๐๐๐	๑๐๐,๐๐๐	จำนวน ๑ ครั้ง ประชาชนมีความพึงพอใจในการแข่งขันกีฬาได้ร้อยละ ๑๐๐	๑.เยาวชนและประชาชนมีความตื่นตัวในการออกกำลังกาย ๒.เยาวชนและประชาชนห่างไกลยาเสพติด	กองการศึกษา

แบบ ผ. ๐๒

ก. ยุทธศาสตร์จังหวัดชุมพร ที่ ๔ การสร้างคนคุณภาพ การพัฒนาสังคมแห่งความสันติสุข ปลอดภัย และการพัฒนาชุมชนให้มีความมั่นคงตามหลักปรัชญาของเศรษฐกิจพอเพียง

ข. ยุทธศาสตร์การพัฒนาขององค์กรปกครองส่วนท้องถิ่นในเขตจังหวัดชุมพร ที่ ๒ การส่งเสริมคุณภาพชีวิต

๑. ยุทธศาสตร์เทศบาลตำบลมาบอำมฤต ที่ ๒ การพัฒนาคน ครอบครัว ชุมชนและสังคมให้มีความมั่นคงตามหลักปรัชญาเศรษฐกิจพอเพียง

๒.๕ แผนงานการศาสนาวัฒนธรรมและนันทนาการ

ที่	โครงการ	วัตถุประสงค์	เป้าหมาย (ผลผลิตของโครงการ)	งบประมาณ					ตัวชี้วัด (KPI)	ผลที่คาดว่าจะได้รับ	หน่วยงาน รับผิดชอบหลัก
				๒๕๖๖ (บาท)	๒๕๖๗ (บาท)	๒๕๖๘ (บาท)	๒๕๖๙ (บาท)	๒๕๗๐ (บาท)			
๒๐	โครงการจัดการแข่งขันกีฬาตะกร้อ	๑.ส่งเสริมการออกกำลังกาย ๒.เพื่อเสริมสร้างความสัมพันธ์อันดีของผู้เข้าร่วมแข่งขัน ๓.เพื่อเสริมสร้างเยาวชนประชาชนห่างไกลยาเสพติด	จัดการแข่งขันกีฬาตะกร้อ	๒๐,๐๐๐	๒๐,๐๐๐	๒๐,๐๐๐	๒๐,๐๐๐	๒๐,๐๐๐	ประชาชนมีความพึงพอใจในการแข่งขันกีฬาได้ร้อยละ ๑๐๐	๑.เยาวชนและประชาชนมีความตื่นตัวในการออกกำลังกาย ๒.เยาวชนและประชาชนห่างไกลยาเสพติด	กองการศึกษา
๒๑	โครงการจัดซื้อเครื่องออกกำลังกายกลางแจ้งพร้อมติดตั้ง บริเวณฟุตบอลภายนอกอาคารสำนักงานเทศบาลตำบลมาบอำมฤต	-ส่งเสริมให้ประชาชนรักการออกกำลังกาย -เพื่อให้ประชาชนมีสถานที่/เครื่องออกกำลังกาย	จัดซื้อเครื่องออกกำลังกายกลางแจ้ง จำนวน ๑๐ ชนิด	๕๐๐,๐๐๐	-	-	-	-	สามารถรองรับสถานที่ออกกำลังกายแก่ประชาชนได้ร้อยละ ๑๐๐	-ประชาชนรักการออกกำลังกาย -ประชาชนมีสถานที่/เครื่องออกกำลังกาย	กองสาธารณสุขและสิ่งแวดล้อม
๒๒	โครงการศึกษาเรียนรู้สถานที่สำหรับเด็กเล็ก	เพื่อส่งเสริมการเรียนรู้ของเด็กเล็ก	เด็กเล็กศูนย์พัฒนาเด็กเล็กสังกัดเทศบาลตำบลมาบอำมฤต จำนวน ๒ ศูนย์	๘๐,๐๐๐	๘๐,๐๐๐	๘๐,๐๐๐	๘๐,๐๐๐	๘๐,๐๐๐	เพิ่มประสิทธิภาพการศึกษาแก่เด็กเล็กได้ร้อยละ ๑๐๐	เด็กได้ประสบการณ์การเรียนรู้ที่ดี	กองการศึกษา

แบบ ผ. ๐๒

ก. ยุทธศาสตร์จังหวัดชุมพร ที่ ๔ การสร้างคนคุณภาพ การพัฒนาสังคมแห่งความสันติสุข ปลอดภัย และการพัฒนาชุมชนให้มีความมั่นคงตามหลักปรัชญาของเศรษฐกิจพอเพียง

ข. ยุทธศาสตร์การพัฒนาขององค์กรปกครองส่วนท้องถิ่นในเขตจังหวัดชุมพร ที่ ๒ การส่งเสริมคุณภาพชีวิต

๑. ยุทธศาสตร์เทศบาลตำบลมาบอำมฤต ที่ ๒ การพัฒนาคน ครอบครัว ชุมชนและสังคมให้มีความมั่นคงตามหลักปรัชญาเศรษฐกิจพอเพียง

๒.๕ แผนงานการศาสนาวัฒนธรรมและนันทนาการ

ที่	โครงการ	วัตถุประสงค์	เป้าหมาย (ผลผลิตของโครงการ)	งบประมาณ					ตัวชี้วัด (KPI)	ผลที่คาดว่าจะได้รับ	หน่วยงาน รับผิดชอบหลัก
				๒๕๖๖ (บาท)	๒๕๖๗ (บาท)	๒๕๖๘ (บาท)	๒๕๖๙ (บาท)	๒๕๗๐ (บาท)			
๒๓	โครงการจัดงานวันเด็กแห่งชาติ	จัดกิจกรรมวันเด็ก	จัดกิจกรรมให้เด็กในพื้นที่เทศบาล เพื่อให้เด็กได้แสดงออก มีความสามัคคีช่วยเหลือซึ่งกันและกัน	๑๕๐,๐๐๐	๑๕๐,๐๐๐	๑๕๐,๐๐๐	๑๕๐,๐๐๐	๑๕๐,๐๐๐	เด็กเล็กและผู้ปกครองมีความพึงพอใจในการร่วมกิจกรรมได้ ร้อยละ ๑๐๐	เด็กเข้าร่วมกิจกรรมกล้าแสดงออก	กองการศึกษา
๒๔	โครงการจัดกิจกรรมงานพระราชพิธี รัฐพิธี พิธีการต่าง ๆ วันสำคัญหรือการดำเนินงานตามนโยบายรัฐบาล และการสั่งการของจังหวัดชุมพร	เพื่ออุดหนุนอำเภอปะทิวในการจัดงานราชพิธี รัฐพิธี พิธีการต่าง ๆ ตามนโยบายรัฐบาล และการสั่งการของจังหวัดชุมพร	อุดหนุนอำเภอปะทิว	๔๐,๐๐๐	๔๐,๐๐๐	๔๐,๐๐๐	๔๐,๐๐๐	๔๐,๐๐๐	ประชาชนมีความพึงพอใจในความจงรักภักดี ได้ร้อยละ ๑๐๐	ประชาชนทุกตำบลได้ร่วมกันแสดงถึงความจงรักภักดีต่อสถาบันพระมหากษัตริย์ของไทย	สำนักปลัดเทศบาล
๒๕	โครงการจัดงานเทิดพระเกียรติเสด็จในกรมและงานกาชาดจังหวัดชุมพร	เพื่ออุดหนุนอำเภอปะทิว	อุดหนุนอำเภอปะทิวในการจัดงานเทิดพระเกียรติและงานกาชาด	๑๐,๐๐๐	๑๐,๐๐๐	๑๐,๐๐๐	๑๐,๐๐๐	๑๐,๐๐๐	ประชาชนมีความพึงพอใจในความจงรักภักดี ได้ร้อยละ ๑๐๐	ประชาชนได้เข้าร่วมงานเทิดพระเกียรติและงานกาชาด	กองการศึกษา
รวม	๒๕ โครงการ	-	-	๑,๖๘๐,๐๐๐	๑,๖๘๐,๐๐๐	๑,๖๘๐,๐๐๐	๑,๖๗๐,๐๐๐	๑,๖๗๐,๐๐๐	-	-	-

แบบ ผ. ๐๒

ก. ยุทธศาสตร์จังหวัดชุมพร ที่ ๕ การบริหารจัดการทรัพยากรธรรมชาติอย่างสมดุลรองรับการเติบโตของคุณภาพชีวิตที่เป็นมิตรกับสิ่งแวดล้อมอย่างยั่งยืน

ข. ยุทธศาสตร์การพัฒนาขององค์กรปกครองส่วนท้องถิ่นในเขตจังหวัดชุมพร ที่ ๕ การบริหารจัดการและการอนุรักษ์ทรัพยากรธรรมชาติสิ่งแวดล้อม

๑. ยุทธศาสตร์เทศบาลตำบลมาบอำมฤต ที่ ๓ การบริหารจัดการทรัพยากรธรรมชาติ สิ่งแวดล้อม และพลังงานให้มีความสมดุลและยั่งยืน

๓.๑ แผนงานสาธารณสุข

ที่	โครงการ	วัตถุประสงค์	เป้าหมาย	งบประมาณ					ตัวชี้วัด (KPI)	ผลที่คาดว่าจะได้รับ	หน่วยงานรับผิดชอบหลัก
				๒๕๖๖ (บาท)	๒๕๖๗ (บาท)	๒๕๖๘ (บาท)	๒๕๖๙ (บาท)	๒๕๗๐ (บาท)			
๑	โครงการฝึกอบรมให้ความรู้การอนุรักษ์และประหยัดพลังงานของชุมชน	เพื่อสร้างความรู้ความเข้าใจและจิตสำนึกของประชาชนในการประหยัดพลังงาน	อบรมให้ความรู้แก่ประชาชนในเขตเทศบาล	๑๐,๐๐๐	๑๐,๐๐๐	๑๐,๐๐๐	๑๐,๐๐๐	๑๐,๐๐๐	จัดกิจกรรมได้อย่างน้อยปีละ ๑ ครั้ง	ประชาชนมีส่วนร่วมในกิจกรรมประหยัดพลังงานมากขึ้น	สำนักปลัด
๒	โครงการรณรงค์อบรมให้ความรู้เรื่องการประหยัดพลังงานและการอนุรักษ์พลังงานในสถานศึกษา	เพื่อให้เยาวชนมีความรู้ความเข้าใจในการประหยัดพลังงานและจิตสำนึกในการอนุรักษ์พลังงาน	อบรมให้ความรู้เยาวชนสถานศึกษาในเขตเทศบาล	๕๐,๐๐๐	๕๐,๐๐๐	๕๐,๐๐๐	๕๐,๐๐๐	๕๐,๐๐๐	อบรมให้ความรู้ปีละ ๒ ครั้ง	เยาวชนมีความรู้ความเข้าใจและเกิดจิตสำนึกในการประหยัดพลังงาน	กองการศึกษา
๓	โครงการฝึกอบรมผลิตเทคโนโลยีพลังงาน เช่น เต้าเผาถ่าน ๒๐๐ ลิตร เต้าย่างไก่ เต้าแก๊สชีวมวล ตู้อบพลังงานแสงอาทิตย์ เป็นต้น	เพื่อให้ประชาชนสามารถผลิตเทคโนโลยีพลังงานในชุมชนได้และสร้างรายได้ให้กับกลุ่มผู้ผลิตเทคโนโลยีพลังงาน	อบรมการผลิตเทคโนโลยีพลังงาน เช่น เต้าเผาถ่าน ๒๐๐ ลิตร เต้าย่างไก่ เต้าแก๊สชีวมวล ตู้อบพลังงานแสงอาทิตย์ เป็นต้น	๕๐,๐๐๐	-	๕๐,๐๐๐	-	๕๐,๐๐๐	ประชาชนมีความพึงพอใจเข้าร่วมโครงการได้ร้อยละ ๑๐๐	-มีกลุ่มผู้ผลิตเทคโนโลยีพลังงานในชุมชน -ประหยัดรายจ่ายในการจัดซื้อเทคโนโลยีพลังงานจากภายนอก และสร้างรายได้ให้ชุมชน	สำนักปลัดเทศบาล

แบบ ผ. ๐๒

ก. ยุทธศาสตร์จังหวัดชุมพร ที่ ๕ การบริหารจัดการทรัพยากรธรรมชาติอย่างสมดุลรองรับการเติบโตของคุณภาพชีวิตที่เป็นมิตรกับสิ่งแวดล้อมอย่างยั่งยืน

ข. ยุทธศาสตร์การพัฒนาขององค์กรปกครองส่วนท้องถิ่นในเขตจังหวัดชุมพร ที่ ๕ การบริหารจัดการและการอนุรักษ์ทรัพยากรธรรมชาติสิ่งแวดล้อม

๑. ยุทธศาสตร์เทศบาลตำบลมาบอำมฤต ที่ ๓ การบริหารจัดการทรัพยากรธรรมชาติ สิ่งแวดล้อม และพลังงานให้มีความสมดุลและยั่งยืน

๓.๑ แผนงานสาธารณสุข

ที่	โครงการ	วัตถุประสงค์	เป้าหมาย (ผลผลิตของโครงการ)	งบประมาณ					ตัวชี้วัด (KPI)	ผลที่คาดว่าจะได้รับ	หน่วยงาน รับผิดชอบหลัก
				๒๕๖๖ (บาท)	๒๕๖๗ (บาท)	๒๕๖๘ (บาท)	๒๕๖๙ (บาท)	๒๕๗๐ (บาท)			
๔	โครงการปลูกต้นไม้ทดแทน	เพื่อเพิ่มพื้นที่สีเขียว	พื้นที่ในเขตเทศบาล ตำบลมาบอำมฤตมีพื้นที่ สีเขียวเพิ่มขึ้น	๒๐,๐๐๐	๒๐,๐๐๐	๒๐,๐๐๐	๒๐,๐๐๐	๒๐,๐๐๐	จัดกิจกรรม ปลูก ๑ ครั้ง	ลดก๊าซเรือนกระจก และเพิ่มพื้นที่สีเขียว	สำนักปลัดเทศบาล
๕	โครงการศึกษาดูงานเกี่ยวกับ พลังงานทดแทนและการ ประหยัดพลังงาน	เพื่อให้ประชาชนมี ความรู้ความเข้าใจ ด้านพลังงานและงาน	ทัศนศึกษา ดูงานเกี่ยว กับพลังงานทดแทนและ การประหยัดพลังงาน	๒๐,๐๐๐	-	๒๐,๐๐๐	-	๒๐,๐๐๐	ประชาชนมีความพึงพอใจ ในการศึกษาดูงาน ได้ร้อยละ ๑๐๐	ประชาชนมีความรู้ ความเข้าใจด้าน พลังงานทดแทนและ ประหยัดพลังงาน	กองสาธารณสุข และสิ่งแวดล้อม
๖	โครงการปรับปรุงสถานที่ กำจัดขยะ เทศบาลตำบล มาบอำมฤต	ปรับปรุงสถานที่กำจัด ขยะให้ถูกสุขลักษณะ มีมาตรฐาน	มีสถานที่กำจัดขยะที่ถูก สุขลักษณะ มีมาตรฐาน	-	-	๑,๕๗๙,๓๐๐	-	-	สถานที่กำจัดขยะถูก สุขลักษณะมี มาตรฐาน	เทศบาลมีสถานที่ที่ ขยะที่ถูกสุขลักษณะ มีมาตรฐาน	กองสาธารณสุข และสิ่งแวดล้อม
๗	โครงการสัตว์ปลอดโรค คนปลอดภัยจากโรคพิษสุนัขบ้า	เพื่อป้องกันและควบคุม การเกิดโรคพิษสุนัขบ้า ในสัตว์เลี้ยงและสัตว์เร่ร่อน ซึ่งเป็นพาหะนำโรค	ฉีดวัคซีนป้องกันการเกิด โรคพิษสุนัขบ้าในสัตว์ เลี้ยงและสัตว์เร่ร่อนซึ่ง เป็นพาหะนำโรคในพื้นที่ เขตเทศบาล	๑๒๐,๐๐๐	๑๒๐,๐๐๐	๑๒๐,๐๐๐	๑๒๐,๐๐๐	๑๒๐,๐๐๐	ฉีดวัคซีนป้องกันการ เกิดโรคพิษสุนัขบ้า ได้ครอบคลุมพื้นที่ ได้ร้อยละ ๑๐๐	เขตเทศบาลปราศจาก โรคพิษสุนัขบ้า	กองสาธารณสุข และสิ่งแวดล้อม

แบบ ผ. ๐๒

ก. ยุทธศาสตร์จังหวัดชุมพร ที่ ๕ การบริหารจัดการทรัพยากรธรรมชาติอย่างสมดุลรองรับการเติบโตของคุณภาพชีวิตที่เป็นมิตรกับสิ่งแวดล้อมอย่างยั่งยืน

ข. ยุทธศาสตร์การพัฒนาขององค์กรปกครองส่วนท้องถิ่นในเขตจังหวัดชุมพร ที่ ๕ การบริหารจัดการและการอนุรักษ์ทรัพยากรธรรมชาติสิ่งแวดล้อม

๑. ยุทธศาสตร์เทศบาลตำบลมาบอำมฤต ที่ ๓ การบริหารจัดการทรัพยากรธรรมชาติ สิ่งแวดล้อม และพลังงานให้มีความสมดุลและยั่งยืน

๓.๑ แผนงานสาธารณสุข

ที่	โครงการ	วัตถุประสงค์	เป้าหมาย (ผลผลิตของโครงการ)	งบประมาณ					ตัวชี้วัด (KPI)	ผลที่คาดว่าจะได้รับ	หน่วยงาน รับผิดชอบหลัก
				๒๕๖๖ (บาท)	๒๕๖๗ (บาท)	๒๕๖๘ (บาท)	๒๕๖๙ (บาท)	๒๕๗๐ (บาท)			
๘	โครงการสำรวจข้อมูลจำนวนสัตว์และขึ้นทะเบียนสัตว์ตามโครงการสัตว์ปลอดโรคคนปลอดภัยจากโรคพิษสุนัขบ้า	สำรวจข้อมูลจำนวนประชากรสัตว์และขึ้นทะเบียนสัตว์ตามโครงการสัตว์ปลอดโรคคนปลอดภัยจากโรคพิษสุนัขบ้า	สัตว์เลี้ยงในเขตเทศบาล	๑๐,๐๐๐	๑๐,๐๐๐	๑๐,๐๐๐	๑๐,๐๐๐	๑๐,๐๐๐	สามารถสำรวจข้อมูลจำนวนสัตว์และขึ้นทะเบียนสัตว์ได้ครบ ๑๐๐%	สัตว์ในเขตเทศบาลได้รับการขึ้นทะเบียนครบ ๑๐๐%	กองสาธารณสุขและสิ่งแวดล้อม
๙	โครงการส่งเสริมกิจกรรมเมืองคาร์บอนต่ำ	เพื่อบรรเทาการเปลี่ยนแปลงสภาพภูมิอากาศเพิ่มพื้นที่สีเขียวเพื่อให้เกิดสมดุลทางธรรมชาติและสิ่งมีชีวิตในระบบนิเวศวิทยา	จัดกิจกรรมเกี่ยวกับสิ่งแวดล้อม เพิ่มพื้นที่สีเขียว รวมถึงการให้ความรู้ความเข้าใจ ตระหนักที่จะช่วยกันลดภาวะโลกร้อน	๒๐,๐๐๐	๒๐,๐๐๐	๒๐,๐๐๐	๒๐,๐๐๐	๒๐,๐๐๐	ประชาชนมีความพึงพอใจในกิจกรรมได้ร้อยละ ๑๐๐	-ปริมาณคาร์บอนลดลง -ประชาชนมีความรู้ตระหนักและช่วยกันลดภาวะโลกร้อน	สำนักปลัดเทศบาล

แบบ ผ. ๐๒

ก. ยุทธศาสตร์จังหวัดชุมพร ที่ ๕ การบริหารจัดการทรัพยากรธรรมชาติอย่างสมดุลรองรับการเติบโตของคุณภาพชีวิตที่เป็นมิตรกับสิ่งแวดล้อมอย่างยั่งยืน

ข. ยุทธศาสตร์การพัฒนาขององค์กรปกครองส่วนท้องถิ่นในเขตจังหวัดชุมพร ที่ ๕ การบริหารจัดการและการอนุรักษ์ทรัพยากรธรรมชาติสิ่งแวดล้อม

๑. ยุทธศาสตร์เทศบาลตำบลมาบอำมฤต ที่ ๓ การบริหารจัดการทรัพยากรธรรมชาติ สิ่งแวดล้อม และพลังงานให้มีความสมดุลและยั่งยืน

๓.๑ แผนงานสาธารณสุข

ที่	โครงการ	วัตถุประสงค์	เป้าหมาย (ผลผลิตของโครงการ)	งบประมาณ					ตัวชี้วัด (KPI)	ผลที่คาดว่าจะได้รับ	หน่วยงาน รับผิดชอบหลัก
				๒๕๖๖ (บาท)	๒๕๖๗ (บาท)	๒๕๖๘ (บาท)	๒๕๖๙ (บาท)	๒๕๗๐ (บาท)			
๑๐	โครงการรณรงค์รักษา ความสะอาด	-เพื่อรณรงค์การรักษา ความสะอาด -จัดกิจกรรมรักษา ความสะอาดพื้นที่สาธารณะ	ประชาชนเข้าร่วมกิจกรรม รณรงค์/ทำความสะอาด พื้นที่สาธารณะ	๑๕,๐๐๐	๑๕,๐๐๐	๑๕,๐๐๐	๑๕,๐๐๐	๑๕,๐๐๐	จัดกิจกรรมรณรงค์/ ทำความสะอาดพื้นที่ สาธารณะอย่างน้อย เดือนละ ๑ ครั้ง	พื้นที่สาธารณะสะอาด	กองสาธารณสุข และสิ่งแวดล้อม
๑๑	โครงการตรวจสอบคุณภาพ น้ำบริโภค	เพื่อตรวจสอบคุณภาพน้ำ บริโภคให้ได้มาตรฐาน	ทดสอบคุณภาพน้ำบริโภค ที่ผลิตโดยเอกชน	๕๐,๐๐๐	๕๐,๐๐๐	๕๐,๐๐๐	๕๐,๐๐๐	๕๐,๐๐๐	ประชาชนได้รับน้ำบริโภค ที่มีคุณภาพได้ร้อยละ ๑๐๐	คุณภาพน้ำที่ผลิต โดยเอกชนมีมาตรฐาน และปลอดภัยในการบริโภค	กองสาธารณสุข และสิ่งแวดล้อม
รวม	๑๑ โครงการ	-	-	๓๖๕,๐๐๐	๒๙๕,๐๐๐	๑,๙๔๔,๓๐๐	๒๙๕,๐๐๐	๓๖๕,๐๐๐	-	-	-

แบบ ผ. ๐๒

ก. ยุทธศาสตร์จังหวัดชุมพร ที่ ๕ การบริหารจัดการทรัพยากรธรรมชาติอย่างสมดุลรองรับการเติบโตของคุณภาพชีวิตที่เป็นมิตรกับสิ่งแวดล้อมอย่างยั่งยืน

ข. ยุทธศาสตร์การพัฒนาขององค์กรปกครองส่วนท้องถิ่นในเขตจังหวัดชุมพร ที่ ๕ การบริหารจัดการและการอนุรักษ์ทรัพยากรธรรมชาติสิ่งแวดล้อม

๑. ยุทธศาสตร์เทศบาลตำบลมาบอำมฤต ที่ ๓ การบริหารจัดการทรัพยากรธรรมชาติ สิ่งแวดล้อม และพลังงานให้มีความสมดุลและยั่งยืน

๓.๒ แผนงานเศษและชุมชน

ที่	โครงการ	วัตถุประสงค์	เป้าหมาย (ผลผลิตของโครงการ)	งบประมาณ					ตัวชี้วัด (KPI)	ผลที่คาดว่าจะได้รับ	หน่วยงาน รับผิดชอบหลัก
				๒๕๖๖ (บาท)	๒๕๖๗ (บาท)	๒๕๖๘ (บาท)	๒๕๖๙ (บาท)	๒๕๗๐ (บาท)			
๑	โครงการเมืองสีเขียว (มาบอำมฤตเมือง ๓ ปา)	ปลูกต้นไม้	เพื่อเพิ่มพื้นที่สีเขียว	๒๐,๐๐๐	๒๐,๐๐๐	๒๐,๐๐๐	๒๐,๐๐๐	๒๐,๐๐๐	ประชาชนมีความพึงพอใจร้อยละ ๑๐๐	พื้นที่สีเขียวเพิ่มขึ้น	กองช่าง
๒	โครงการส่งเสริมนวัตกรรมด้านการกำจัดขยะ	เพื่อส่งเสริมการคัดค้านสิ่งประดิษฐ์ต่างๆ จากวัสดุ Recycle	อบรมให้ความรู้เกี่ยวกับนวัตกรรมจากวัสดุ Recycle	๑๐,๐๐๐	๑๐,๐๐๐	๑๐,๐๐๐	๑๐,๐๐๐	๑๐,๐๐๐	ประชาชนมีความพึงพอใจร้อยละ ๑๐๐	มีนวัตกรรมด้านขยะ	กองสาธารณสุขและสิ่งแวดล้อม
๓	โครงการส่งเสริมการมีส่วนร่วมของชุมชนในการคัดแยกขยะ	ให้ความรู้ในการจัดการขยะระดับครัวเรือนองค์กร	จัดอบรมให้ความรู้ในการจัดการขยะ	๒๐,๐๐๐	๒๐,๐๐๐	๒๐,๐๐๐	๒๐,๐๐๐	๒๐,๐๐๐	ประชาชนมีความพึงพอใจร้อยละ ๑๐๐	ขยะมูลฝอยลดน้อยลง	กองสาธารณสุขและสิ่งแวดล้อม
๔	โครงการตรวจสอบคุณภาพด้านมลพิษ	เพื่อรักษาสิ่งแวดล้อม เช่น น้ำ อากาศ	ตรวจสอบคุณภาพมลพิษต่าง ๆ	๕๐,๐๐๐	๕๐,๐๐๐	๕๐,๐๐๐	๕๐,๐๐๐	๕๐,๐๐๐	ประชาชนมีความพึงพอใจร้อยละ ๑๐๐	รู้คุณภาพด้านมลพิษ	กองสาธารณสุขและสิ่งแวดล้อม
๕	โครงการอนุรักษ์ทรัพยากรธรรมชาติและสิ่งแวดล้อม	เพื่อส่งเสริมการอนุรักษ์ทรัพยากรธรรมชาติและสิ่งแวดล้อม	กิจกรรมรณรงค์ปลูกป่า การดูแลรักษาธรรมชาติให้คงอยู่	๒๐,๐๐๐	๒๐,๐๐๐	๒๐,๐๐๐	๒๐,๐๐๐	๒๐,๐๐๐	ประชาชนมีความพึงพอใจร้อยละ ๑๐๐	ทรัพยากรธรรมชาติและสิ่งแวดล้อมคงอยู่พื้นที่สีเขียวเพิ่มขึ้น	กองสาธารณสุขและสิ่งแวดล้อม

แบบ ผ. ๐๒

ก. ยุทธศาสตร์จังหวัดชุมพร ที่ ๕ การบริหารจัดการทรัพยากรธรรมชาติอย่างสมดุลรองรับการเติบโตของคุณภาพชีวิตที่เป็นมิตรกับสิ่งแวดล้อมอย่างยั่งยืน

ข. ยุทธศาสตร์การพัฒนาขององค์กรปกครองส่วนท้องถิ่นในเขตจังหวัดชุมพร ที่ ๕ การบริหารจัดการและการอนุรักษ์ทรัพยากรธรรมชาติสิ่งแวดล้อม

๑. ยุทธศาสตร์เทศบาลตำบลมาบอำมฤต ที่ ๓ การบริหารจัดการทรัพยากรธรรมชาติ สิ่งแวดล้อม และพลังงานให้มีความสมดุลและยั่งยืน

๓.๒ แผนงานเคหะและชุมชน

ที่	โครงการ	วัตถุประสงค์	เป้าหมาย (ผลผลิตของโครงการ)	งบประมาณ					ตัวชี้วัด (KPI)	ผลที่คาดว่าจะได้รับ	หน่วยงาน รับผิดชอบหลัก
				๒๕๖๖ (บาท)	๒๕๖๗ (บาท)	๒๕๖๘ (บาท)	๒๕๖๙ (บาท)	๒๕๗๐ (บาท)			
๖	โครงการจัดทำปุ๋ยหมักอินทรีย์และน้ำหมักชีวภาพ	-ใช้ประโยชน์จากขยะในชุมชน -ปริมาณขยะลดลง	อบรมให้ความรู้การทำปุ๋ยหมักอินทรีย์และน้ำหมักชีวภาพ	๒๐,๐๐๐	๒๐,๐๐๐	-	-	-	ประชาชนมีความพึงพอใจร้อยละ ๑๐๐	ปริมาณขยะจากชุมชนลดลง	กองสาธารณสุขและสิ่งแวดล้อม
๗	โครงการทอดผ้าป่าขยะรีไซเคิล	เพื่อลดปริมาณขยะในชุมชน	ส่งเสริมจิตสำนึกให้เป็นคุณค่าของขยะ	๑๐,๐๐๐	๑๐,๐๐๐	๑๐,๐๐๐	๑๐,๐๐๐	๑๐,๐๐๐	ประชาชนมีความพึงพอใจร้อยละ ๑๐๐	ขยะมูลฝอยที่ต้องกำจัดลดลง	กองสาธารณสุขและสิ่งแวดล้อม
๘	โครงการลดภาวะโลกร้อน	เพื่อลดภาวะโลกร้อน	จัดกิจกรรมให้เห็นถึงปัญหาจากการกระทำของมนุษย์ที่มีผลกระทบต่อโลก	๑๐,๐๐๐	๑๐,๐๐๐	-	-	-	ประชาชนมีความพึงพอใจร้อยละ ๑๐๐	บ้านเมืองน่าอยู่	กองสาธารณสุขและสิ่งแวดล้อม
๙	โครงการชุดรื้อบ่อขยะเก่า	ปรับปรุงบ่อขยะให้ดีขึ้น	เพื่อปรับปรุงพื้นที่บ่อขยะ	๒๐๐,๐๐๐	-	๒๐๐,๐๐๐	-	๒๐๐,๐๐๐	บ่อขยะมีมาตรฐานได้ ๑๐๐%	เทศบาลมีบ่อขยะที่มีมาตรฐานในการรองรับขยะจากชุมชน	กองสาธารณสุขและสิ่งแวดล้อม

แบบ ผ. ๐๒

ก. ยุทธศาสตร์จังหวัดชุมพร ที่ ๕ การบริหารจัดการทรัพยากรธรรมชาติอย่างสมดุลรองรับการเติบโตของคุณภาพชีวิตที่เป็นมิตรกับสิ่งแวดล้อมอย่างยั่งยืน

ข. ยุทธศาสตร์การพัฒนาขององค์กรปกครองส่วนท้องถิ่นในเขตจังหวัดชุมพร ที่ ๕ การบริหารจัดการและการอนุรักษ์ทรัพยากรธรรมชาติสิ่งแวดล้อม

๑. ยุทธศาสตร์เทศบาลตำบลมาบอำมฤต ที่ ๓ การบริหารจัดการทรัพยากรธรรมชาติ สิ่งแวดล้อม และพลังงานให้มีความสมดุลและยั่งยืน

๓.๒ แผนงานเคหะและชุมชน

ที่	โครงการ	วัตถุประสงค์	เป้าหมาย (ผลผลิตของโครงการ)	งบประมาณ					ตัวชี้วัด (KPI)	ผลที่คาดว่าจะได้รับ	หน่วยงาน รับผิดชอบหลัก
				๒๕๖๖ (บาท)	๒๕๖๗ (บาท)	๒๕๖๘ (บาท)	๒๕๖๙ (บาท)	๒๕๗๐ (บาท)			
๑๐	โครงการส่งเสริม ด้านสิ่งแวดล้อมยั่งยืน	เพื่อให้บ้านเมืองมีความน่าอยู่	เข้าร่วมโครงการเพื่อ พัฒนาบ้านเมืองให้น่า อยู่อย่างยั่งยืน	๓๐,๐๐๐	๓๐,๐๐๐	๓๐,๐๐๐	๓๐,๐๐๐	๓๐,๐๐๐	ประชาชนมีความพึงพอใจ ในกิจกรรมได้ร้อยละ ๑๐๐	บ้านเมืองน่าอยู่	กองสาธารณสุข และสิ่งแวดล้อม
๑๑	โครงการสำนักงานสีเขียว	เพื่อให้สำนักงานมี ความน่าอยู่ มีสุขภาพ และความปลอดภัย	เข้าร่วมโครงการเพื่อ พัฒนาเป็นสำนักงาน ต้นแบบ	๑๐,๐๐๐	๑๐,๐๐๐	๑๐,๐๐๐	๑๐,๐๐๐	๑๐,๐๐๐	บุคลากรมีความพึงพอใจ ในกิจกรรมได้ร้อยละ ๑๐๐	วัสดุที่สร้างมลพิษ ย่อยสลายยากลดลง	กองสาธารณสุข และสิ่งแวดล้อม
๑๒	โครงการส่งเสริมพลังงาน ทดแทน	เพื่อสร้างพลังงานทดแทน เช่น โซลาร์เซลล์	จัดอบรมการใช้พลังงานทดแทน	๓๐,๐๐๐	๓๐,๐๐๐	๓๐,๐๐๐	๓๐,๐๐๐	๓๐,๐๐๐	ประชาชนมีความพึงพอใจ ในกิจกรรมได้ร้อยละ ๑๐๐	มีพลังงานทดแทน ของชุมชน	กองสาธารณสุข และสิ่งแวดล้อม
๑๓	โครงการตลาดนัดสีเขียว	เพื่อส่งเสริมให้เกิดตลาดนัด สินค้าที่สะอาดปราศจาก สารพิษและเป็นมิตร กับสิ่งแวดล้อม	จัดตลาดนัดให้มีการนำ สินค้าที่เป็นมิตรกับ สิ่งแวดล้อมมาจำหน่าย	๓๐,๐๐๐	๓๐,๐๐๐	๓๐,๐๐๐	๓๐,๐๐๐	๓๐,๐๐๐	ประชาชนมีความพึงพอใจ ในกิจกรรมได้ร้อยละ ๑๐๐	มีตลาดนัดที่เป็นมิตร กับสิ่งแวดล้อม	กองสาธารณสุข และสิ่งแวดล้อม

แบบ ผ. ๐๒

ก. ยุทธศาสตร์จังหวัดชุมพร ที่ ๕ การบริหารจัดการทรัพยากรธรรมชาติอย่างสมดุลรองรับการเติบโตของคุณภาพชีวิตที่เป็นมิตรกับสิ่งแวดล้อมอย่างยั่งยืน

ข. ยุทธศาสตร์การพัฒนาขององค์กรปกครองส่วนท้องถิ่นในเขตจังหวัดชุมพร ที่ ๕ การบริหารจัดการและการอนุรักษ์ทรัพยากรธรรมชาติสิ่งแวดล้อม

๑. ยุทธศาสตร์เทศบาลตำบลมาบอำมฤต ที่ ๓ การบริหารจัดการทรัพยากรธรรมชาติ สิ่งแวดล้อม และพลังงานให้มีความสมดุลและยั่งยืน

๓.๒ แผนงานเคหะและชุมชน

ที่	โครงการ	วัตถุประสงค์	เป้าหมาย (ผลผลิตของโครงการ)	งบประมาณ					ตัวชี้วัด (KPI)	ผลที่คาดว่าจะได้รับ	หน่วยงาน รับผิดชอบหลัก
				๒๕๖๖ (บาท)	๒๕๖๗ (บาท)	๒๕๖๘ (บาท)	๒๕๖๙ (บาท)	๒๕๗๐ (บาท)			
๑๔	โครงการถนนปลอดถังขยะ	เพื่อส่งเสริมให้ประชาชน มีวินัยการทิ้งขยะให้เป็น ที่เป็นเวลา	ถนนปลอดถังขยะ	๑๐,๐๐๐	๑๐,๐๐๐	๑๐,๐๐๐	๑๐,๐๐๐	๑๐,๐๐๐	ประชาชนมีความพึงพอใจ ในกิจกรรมได้ร้อยละ ๑๐๐	ประชาชนมีวินัยใน การทิ้งขยะเป็นช่วงเวลา และสิ่งแวดล้อม	กองสาธารณสุข และสิ่งแวดล้อม
๑๕	โครงการก่อสร้างระบบรอง ระบายน้ำไร้ท่อ (ธนาคารน้ำใต้ดินระบบปิด) หมู่ที่ ๑ , ๑๒ , ๑๓	เพื่อลดปัญหาน้ำท่วมขัง	ก่อสร้างระบบรองระบาย น้ำไร้ท่อ (ธนาคารน้ำใต้ ดินระบบปิด) จำนวน ๕ จุด	๑๐,๐๐๐	๑๐,๐๐๐	๑๐,๐๐๐	๑๐,๐๐๐	๑๐,๐๐๐	ประชาชนมีความพึงพอใจ ในกิจกรรมได้ร้อยละ ๑๐๐	ลดปัญหาน้ำท่วมขัง	กองช่าง
๑๖	โครงการปรับปรุงฝายกันน้ำ Check Dam	เพื่อให้ฝายกันน้ำ Check Dam ใช้งาน รองรับน้ำได้	ปรับปรุงฝายกันน้ำ Check Dam	๒๐,๐๐๐	๒๐,๐๐๐	๒๐,๐๐๐	๒๐,๐๐๐	๒๐,๐๐๐	ประชาชนมีความพึงพอใจ ในกิจกรรมได้ร้อยละ ๑๐๐	ฝายกันน้ำมีประสิทธิภาพ ในการรองรับน้ำ	สำนักปลัดเทศบาล
รวม	๑๖ โครงการ	-	-	๕๐๐,๐๐๐	๓๐๐,๐๐๐	๔๗๐,๐๐๐	๒๗๐,๐๐๐	๔๗๐,๐๐๐	-	-	-

แบบ ผ. ๐๒

ก. ยุทธศาสตร์จังหวัดชุมพร ที่ ๑ การเสริมสร้างเศรษฐกิจของจังหวัดให้เติบโตอย่างต่อเนื่อง มั่นคงจากฐานการเกษตร การค้า การบริการ และการพัฒนาเศรษฐกิจฐานรากที่เข้มแข็ง

ข. ยุทธศาสตร์การพัฒนาขององค์กรปกครองส่วนท้องถิ่นในเขตจังหวัดชุมพร ที่ ๗ การบริหารจัดการ การสร้างธรรมาภิบาลและการบริหารจัดการบ้านเมืองที่ดีสู่เมืองอัจฉริยะ

๑. ยุทธศาสตร์เทศบาลตำบลมาบอำมฤต ที่ ๔ การเพิ่มประสิทธิภาพระบบการบริหารจัดการเชิงบูรณาการให้เกิดการพัฒนาที่มั่นคงและยั่งยืน

๔.๑ แผนงานบริหารงานทั่วไป

ที่	โครงการ	วัตถุประสงค์	เป้าหมาย (ผลผลิตของโครงการ)	งบประมาณ					ตัวชี้วัด (KPI)	ผลที่คาดว่าจะได้รับ	หน่วยงาน รับผิดชอบหลัก
				๒๕๖๖ (บาท)	๒๕๖๗ (บาท)	๒๕๖๘ (บาท)	๒๕๖๙ (บาท)	๒๕๗๐ (บาท)			
๑	โครงการพัฒนาปรับปรุงด้านแผนที่ภาษี	เพื่อเป็นปรับปรุงแผนที่ภาษี (สารบบที่ดิน) ในเขตเทศบาล การพัฒนาวางแผนการจัดการในพื้นที่ได้อย่างครอบคลุม	ปรับปรุงแผนที่ภาษีและทะเบียนทรัพย์สินให้ครอบคลุมพื้นที่ทั้งหมดของเทศบาลตำบลมาบอำมฤต	๕,๐๐๐	๕,๐๐๐	-	-	-	แผนที่ภาษีเทศบาลฯ แล้วเสร็จครอบคลุมทั้งพื้นที่	เทศบาลฯ มีแผนที่ภาษีและทะเบียนทรัพย์สิน	กองคลัง
๒	โครงการจัดการเลือกตั้งสมาชิกสภาท้องถิ่นหรือผู้บริหารท้องถิ่น	เพื่อจัดการเลือกตั้งสมาชิกสภาท้องถิ่นหรือผู้บริหารท้องถิ่น	การเลือกตั้งสมาชิกสภาท้องถิ่นหรือผู้บริหารท้องถิ่นในเขตเทศบาล	๓๐๐,๐๐๐	๔๐๐,๐๐๐	๔๐๐,๐๐๐	๔๐๐,๐๐๐	๔๐๐,๐๐๐	ประชาชนมีความพึงพอใจในการจัดการเลือกตั้งท้องถิ่นได้ร้อยละ ๑๐๐	เทศบาลตำบลมาบอำมฤตมีผู้บริหารท้องถิ่นและสมาชิกสภาท้องถิ่น	สำนักปลัดเทศบาล
๓	โครงการจัดกิจกรรมลานดนตรี ศิลปะ และแก่เด็กเยาวชนห่างไกลยาเสพติด	เพื่อจัดกิจกรรมลานดนตรี ศิลปะ ลานกีฬา ให้เด็ก เยาวชนใช้เวลาว่างให้เป็นประโยชน์	จัดกิจกรรมดนตรี ศิลปะ กีฬาให้กับเด็ก เยาวชนในพื้นที่	๔๐,๐๐๐	๔๐,๐๐๐	๔๐,๐๐๐	๔๐,๐๐๐	๔๐,๐๐๐	ประชาชนมีความพึงพอใจในการร่วมกิจกรรมได้ร้อยละ ๑๐๐	เด็ก เยาวชนได้ใช้เวลาว่างให้เกิดประโยชน์และห่างไกลยาเสพติด	สำนักปลัดเทศบาล

แบบ ผ. ๐๒

ก. ยุทธศาสตร์จังหวัดชุมพร ที่ ๑ การเสริมสร้างเศรษฐกิจของจังหวัดให้เติบโตอย่างต่อเนื่อง มั่นคงจากฐานการเกษตร การค้า การบริการ และการพัฒนาเศรษฐกิจฐานรากที่เข้มแข็ง

ข. ยุทธศาสตร์การพัฒนาขององค์กรปกครองส่วนท้องถิ่นในเขตจังหวัดชุมพร ที่ ๗ การบริหารจัดการ การสร้างธรรมาภิบาลและการบริหารจัดการบ้านเมืองที่ดีสู่เมืองอัจฉริยะ

๑. ยุทธศาสตร์เทศบาลตำบลมาบอำมฤต ที่ ๔ การเพิ่มประสิทธิภาพระบบการบริหารจัดการเชิงบูรณาการให้เกิดการพัฒนาที่มั่นคงและยั่งยืน

๔.๑ แผนงานบริหารงานทั่วไป

ที่	โครงการ	วัตถุประสงค์	เป้าหมาย (ผลผลิตของโครงการ)	งบประมาณ					ตัวชี้วัด (KPI)	ผลที่คาดว่าจะได้รับ	หน่วยงาน รับผิดชอบหลัก
				๒๕๖๖ (บาท)	๒๕๖๗ (บาท)	๒๕๖๘ (บาท)	๒๕๖๙ (บาท)	๒๕๗๐ (บาท)			
๔	โครงการจัดประชุม ประชาคมท้องถิ่น	เพื่อให้ประชาชนได้แสดงความคิดเห็น ลงมติประชาคมของโครงการ หรือการจัดทำบริการสาธารณะ ที่มีผลกระทบต่อประชาชน	ประชาชนหรือผู้ที่อาศัยอยู่ใน เขตเทศบาล	๒๐,๐๐๐	๒๐,๐๐๐	๒๐,๐๐๐	๒๐,๐๐๐	๒๐,๐๐๐	ประชาชนมีความพึงพอใจ ในการประชุมประชาคม ท้องถิ่นได้ร้อยละ ๑๐๐	ประชาชนได้แสดงความ คิดเห็นหรือลงมติสำคัญ ในการจัดทำโครงการ หรือการจัดทำบริการสาธารณะ	สำนักปลัดเทศบาล
๕	โครงการเทศบาลพบประชาชน	เพื่อออกบริการประชาชน นอกสถานรวมถึง การรับทราบปัญหาต่าง ๆ	ออกบริการประชาชน นอกสถานที่	๒๐,๐๐๐	๒๐,๐๐๐	๒๐,๐๐๐	๒๐,๐๐๐	๒๐,๐๐๐	ประชาชนมีความพึงพอใจ ในการร่วมกิจกรรม ได้ร้อยละ ๑๐๐	รับทราบปัญหาของ ประชาชน และให้ บริการประชาชน	สำนักปลัดเทศบาล
๖	โครงการพัฒนาศักยภาพ คณะกรรมการชุมชน	เพื่อให้คณะกรรมการ ชุมชนมีความรู้ความ เข้าใจปัญหาชุมชน	อบรมให้ความรู้แก่คณะ กรรมการชุมชนเพื่อเพิ่ม ศักยภาพการทำงานของ คณะกรรมการ	๕๐,๐๐๐	๕๐,๐๐๐	๕๐,๐๐๐	๕๐,๐๐๐	๕๐,๐๐๐	คณะกรรมการชุมชน ความพึงพอใจในการร่วม กิจกรรมได้ ร้อยละ ๑๐๐	คณะกรรมการชุมชน มีศักยภาพเพิ่มขึ้น	สำนักปลัดเทศบาล
๗	โครงการสนับสนุนงบประมาณ เพื่อแก้ปัญหาด้านที่อยู่อาศัย แก่ประชาชน	เพื่อแก้ปัญหาด้านที่อยู่อาศัย ในโครงการบ้านมั่นคง	สมาชิกกลุ่มบ้านโครงการบ้านมั่นคง ที่เป็นไปตามนโยบายรัฐบาล	๕๐,๐๐๐	๕๐,๐๐๐	๕๐,๐๐๐	๕๐,๐๐๐	๕๐,๐๐๐	ประชาชนมีความพึงพอใจ ในการร่วมกิจกรรม ได้ร้อยละ ๑๐๐	ประชาชนมีรายได้ และได้รับการแก้ ปัญหาด้านที่อยู่อาศัย	สำนักปลัดเทศบาล

แบบ ผ. ๐๒

ก. ยุทธศาสตร์จังหวัดชุมพร ที่ ๑ การเสริมสร้างเศรษฐกิจของจังหวัดให้เติบโตอย่างต่อเนื่อง มั่นคงจากฐานการเกษตร การค้า การบริการ และการพัฒนาเศรษฐกิจฐานรากที่เข้มแข็ง

ข. ยุทธศาสตร์การพัฒนาขององค์กรปกครองส่วนท้องถิ่นในเขตจังหวัดชุมพร ที่ ๗ การบริหารจัดการ การสร้างธรรมาภิบาลและการบริหารจัดการบ้านเมืองที่ดีสู่เมืองอัจฉริยะ

๑. ยุทธศาสตร์เทศบาลตำบลมาบอำมฤต ที่ ๔ การเพิ่มประสิทธิภาพระบบการบริหารจัดการเชิงบูรณาการให้เกิดการพัฒนาที่มั่นคงและยั่งยืน

๔.๑ แผนงานบริหารงานทั่วไป

ที่	โครงการ	วัตถุประสงค์	เป้าหมาย (ผลผลิตของโครงการ)	งบประมาณ					ตัวชี้วัด (KPI)	ผลที่คาดว่าจะได้รับ	หน่วยงาน รับผิดชอบหลัก
				๒๕๖๖ (บาท)	๒๕๖๗ (บาท)	๒๕๖๘ (บาท)	๒๕๖๙ (บาท)	๒๕๗๐ (บาท)			
๘	อุดหนุนงบประมาณศูนย์ปฏิบัติการร่วมในการช่วยเหลือประชาชนของอปท. อำเภอปะทิว (สถานที่กลาง)	เพื่อช่วยเหลือประชาชนกรณีเกิดสาธารณภัยต่างๆ	อุดหนุนงบประมาณให้ศูนย์ปฏิบัติการร่วมในการช่วยเหลือประชาชนของ อปท. อ.ปะทิว จ.ชุมพร	๑๕,๐๐๐	๑๕,๐๐๐	๑๕,๐๐๐	๑๕,๐๐๐	๑๕,๐๐๐	ระบบศูนย์ช่วยเหลือประชาชนมีมาตรฐานและประชาชนมีความพึงพอใจได้ร้อยละ ๑๐๐	ประชาชนได้รับการช่วยเหลือด้านสาธารณภัย	สำนักปลัดเทศบาล
๙	โครงการฝึกอบรมชุดปฏิบัติการจิตอาสาภัยพิบัติประจำเทศบาลตำบลมาบอำมฤต	-เพื่อพัฒนาระบบการปฏิบัติงานกู้ภัยในภาวะฉุกเฉินให้เป็นระบบ -สนับสนุนให้โครงการจิตอาสาพระราชทาน ๙๐๔ วปร.ในระดับพื้นที่มีความเข้มแข็งและมีทักษะความรู้	จัดอบรมชุดปฏิบัติการจิตอาสาภัยพิบัติประจำเทศบาลตำบลมาบอำมฤต	๒๐๐,๐๐๐	๒๐๐,๐๐๐	๒๐๐,๐๐๐	๒๐๐,๐๐๐	๒๐๐,๐๐๐	สามารถเพิ่มจำนวนประชาชนจิตอาสาภัยพิบัติได้ปีละ ๕๐ คน	ผู้เข้ารับฝึกอบรมผ่านเกณฑ์การฝึกอบรมได้ ๑๐๐%	สำนักปลัดเทศบาล
รวม	๙ โครงการ	-	-	๗๐๐,๐๐๐	๘๐๐,๐๐๐	๗๙๕,๐๐๐	๗๙๕,๐๐๐	๗๙๕,๐๐๐	-	-	-

แบบ ผ. ๐๒

ก. ยุทธศาสตร์จังหวัดชุมพร ที่ ๑ การเสริมสร้างเศรษฐกิจของจังหวัดให้เติบโตอย่างต่อเนื่อง มั่นคงจากฐานการเกษตร การค้า การบริการ และการพัฒนาเศรษฐกิจฐานรากที่เข้มแข็ง

ข. ยุทธศาสตร์การพัฒนาขององค์กรปกครองส่วนท้องถิ่นในเขตจังหวัดชุมพร ที่ ๗ การบริหารจัดการ การสร้างธรรมาภิบาลและการบริหารจัดการบ้านเมืองที่ดีสู่เมืองอัจฉริยะ

๑. ยุทธศาสตร์เทศบาลตำบลมาบอำมฤต ที่ ๔ การเพิ่มประสิทธิภาพระบบการบริหารจัดการเชิงบูรณาการให้เกิดการพัฒนาที่มั่นคงและยั่งยืน

๔.๒ แผนงานการรักษาความสงบภายใน

ที่	โครงการ	วัตถุประสงค์	เป้าหมาย (ผลผลิตของโครงการ)	งบประมาณ					ตัวชี้วัด (KPI)	ผลที่คาดว่าจะได้รับ	หน่วยงาน รับผิดชอบหลัก
				๒๕๖๖ (บาท)	๒๕๖๗ (บาท)	๒๕๖๘ (บาท)	๒๕๖๙ (บาท)	๒๕๗๐ (บาท)			
๑	โครงการฝึกอบรมอาสาสมัครป้องกันภัยฝ่ายพลเรือน	เพื่ออบรมให้ความรู้แก่อาสาสมัครป้องกันภัยฝ่ายพลเรือน	จัดฝึกอบรม อปพร.ให้ครบจำนวน ๒% ของจำนวนประชากร	๕๐,๐๐๐	-	๕๐,๐๐๐	-	-	ผู้เข้ารับการอบรมมีความรู้ความเข้าใจได้ ๑๐๐ %	มีจำนวนอาสาสมัครป้องกันภัย ครบ ๒%	สำนักปลัดเทศบาล
๒	โครงการฝึกทบทวนสมาชิกอปพร.	เพื่อเป็นการเตรียมความพร้อมในการป้องกันและบรรเทาสาธารณภัย	จัดฝึกทบทวนสมาชิกอปพร.	๒๐,๐๐๐	๒๐,๐๐๐	๒๐,๐๐๐	๒๐,๐๐๐	๒๐,๐๐๐	ผู้เข้ารับการอบรมมีความรู้ความเข้าใจได้ ๑๐๐ %	มีความพร้อมในการบรรเทาสาธารณภัย	สำนักปลัดเทศบาล
๓	โครงการฝึกซ้อมแผนป้องกันและบรรเทาสาธารณภัย	เพื่อพัฒนาองค์ความรู้ด้านทักษะการปฏิบัติงานและการประสานงานภายนอก	จัดฝึกซ้อมแผนป้องกันภัยฝ่ายพลเรือน	๒๐,๐๐๐	๒๐,๐๐๐	๒๐,๐๐๐	๒๐,๐๐๐	๒๐,๐๐๐	ผู้เข้ารับการอบรมมีความรู้ความเข้าใจได้ ๑๐๐ %	มีความพร้อมในการป้องกันและบรรเทาสาธารณภัย	สำนักปลัดเทศบาล

แบบ ผ. ๐๒

ก. ยุทธศาสตร์จังหวัดชุมพร ที่ ๑ การเสริมสร้างเศรษฐกิจของจังหวัดให้เติบโตอย่างต่อเนื่อง มั่นคงจากฐานการเกษตร การค้า การบริการ และการพัฒนาเศรษฐกิจฐานรากที่เข้มแข็ง

ข. ยุทธศาสตร์การพัฒนาขององค์กรปกครองส่วนท้องถิ่นในเขตจังหวัดชุมพร ที่ ๗ การบริหารจัดการ การสร้างธรรมาภิบาลและการบริหารจัดการบ้านเมืองที่ดีสู่เมืองอัจฉริยะ

๑. ยุทธศาสตร์เทศบาลตำบลมาบอำมฤต ที่ ๔ การเพิ่มประสิทธิภาพระบบการบริหารจัดการเชิงบูรณาการให้เกิดการพัฒนาที่มั่นคงและยั่งยืน

๔.๒ แผนงานการรักษาความสงบภายใน

ที่	โครงการ	วัตถุประสงค์	เป้าหมาย (ผลผลิตของโครงการ)	งบประมาณ					ตัวชี้วัด (KPI)	ผลที่คาดว่าจะได้รับ	หน่วยงาน รับผิดชอบหลัก
				๒๕๖๖ (บาท)	๒๕๖๗ (บาท)	๒๕๖๘ (บาท)	๒๕๖๙ (บาท)	๒๕๗๐ (บาท)			
๔	โครงการติดตั้งกล้องวงจรปิด ในเขตเทศบาล	เพื่อเพิ่มความปลอดภัยในชีวิตและทรัพย์สินของประชาชน	ติดตั้งกล้องวงจรปิดในเขตเทศบาลตำบลมาบอำมฤต	๔๐๐,๐๐๐	๔๐๐,๐๐๐	-	๕๐๐,๐๐๐	-	ติดตั้งกล้องวงจรปิดได้จำนวน ๑๐ จุด	สามารถตรวจสอบในกรณีเกิดเหตุร้าย	สำนักปลัดเทศบาล
๕	โครงการฝึกอบรมให้ความรู้การป้องกันสาธารณภัยแก่ประชาชน	เพื่อให้ประชาชนมีการเตรียมการป้องกันและบรรเทาสาธารณภัย	จัดฝึกอบรมเตรียมการป้องกันและบรรเทาสาธารณภัย	๓๐,๐๐๐	๓๐,๐๐๐	๓๐,๐๐๐	๓๐,๐๐๐	๓๐,๐๐๐	ประชาชนมีความพึงพอใจในการฝึกอบรมได้ร้อยละ ๑๐๐	ประชาชนสามารถนำความรู้ไปใช้ในการป้องกันภัย	สำนักปลัดเทศบาล
๖	โครงการรณรงค์และลดอุบัติเหตุทางถนนในช่วงเทศกาลต่าง ๆ	เพื่อเพิ่มความปลอดภัยในชีวิตและทรัพย์สินของประชาชน	เพื่อตั้งจุดบริการประชาสัมพันธ์ความพร้อมความปลอดภัยในช่วงเทศกาลปีใหม่ สงกรานต์ ฯลฯ	๕๐,๐๐๐	๕๐,๐๐๐	๕๐,๐๐๐	๕๐,๐๐๐	๕๐,๐๐๐	สามารถลดอุบัติเหตุการเสียชีวิตและทรัพย์สินทางถนนได้ร้อยละ ๙๐	ประชาชนได้รับการดูแลความปลอดภัย	สำนักปลัดเทศบาล
รวม	๖ โครงการ	-	-	๕๗๐,๐๐๐	๕๒๐,๐๐๐	๑๗๐,๐๐๐	๖๒๐,๐๐๐	๑๒๐,๐๐๐	-	-	-

แบบ ผ. ๐๒

ก. ยุทธศาสตร์จังหวัดชุมพร ที่ ๑ การเสริมสร้างเศรษฐกิจของจังหวัดให้เติบโตอย่างต่อเนื่อง มั่นคงจากฐานการเกษตร การค้า การบริการ และการพัฒนาเศรษฐกิจฐานรากที่เข้มแข็ง

ข. ยุทธศาสตร์การพัฒนาขององค์กรปกครองส่วนท้องถิ่นในเขตจังหวัดชุมพร ที่ ๗ การบริหารจัดการ การสร้างธรรมาภิบาลและการบริหารจัดการบ้านเมืองที่ดีสู่เมืองอัจฉริยะ

๑. ยุทธศาสตร์เทศบาลตำบลมาบอำมฤต ที่ ๔ การเพิ่มประสิทธิภาพระบบการบริหารจัดการเชิงบูรณาการให้เกิดการพัฒนาที่มั่นคงและยั่งยืน

๔.๓ แผนงานการศึกษา

ที่	โครงการ	วัตถุประสงค์	เป้าหมาย (ผลผลิตของโครงการ)	งบประมาณ					ตัวชี้วัด (KPI)	ผลที่คาดว่าจะได้รับ	หน่วยงาน รับผิดชอบหลัก
				๒๕๖๖ (บาท)	๒๕๖๗ (บาท)	๒๕๖๘ (บาท)	๒๕๖๙ (บาท)	๒๕๗๐ (บาท)			
๑	โครงการเยี่ยมบ้านเด็ก	เพื่อดูแลความเป็นอยู่ของเด็กเล็กของศูนย์พัฒนาเด็กเล็ก	เยี่ยมบ้านเด็กที่อยู่ในความดูแลของศูนย์พัฒนาเด็กเล็ก เพื่อช่วยเหลือและให้คำแนะนำต่าง ๆ	๑๐,๐๐๐	๑๐,๐๐๐	๑๐,๐๐๐	๑๐,๐๐๐	๑๐,๐๐๐	เด็กและผู้ปกครองมีความพึงพอใจ ร้อยละ ๑๐๐	เด็กและผู้ปกครองมีขวัญและกำลังใจในการเรียนมากขึ้น	กองการศึกษา
๒	โครงการประชุมผู้ปกครองนักเรียนศูนย์พัฒนาเด็กเล็ก	เพื่อให้ความรู้และเปิดโอกาสให้ผู้ปกครองได้มีส่วนร่วมในการเสริมสร้างรวมถึงให้ข้อเสนอแนะในเรื่องต่างๆ	ผู้ปกครองเด็กเล็กสังกัดศูนย์พัฒนาเด็กเล็ก	๑๐,๐๐๐	๑๐,๐๐๐	๑๐,๐๐๐	๑๐,๐๐๐	๑๐,๐๐๐	ผู้ปกครองมีความรู้ความเข้าใจในระบบการศึกษาได้ร้อยละ ๑๐๐	ผู้ปกครองได้รับความรู้และให้ข้อเสนอแนะต่าง ๆ กับเทศบาล	กองการศึกษา
รวม	๒ โครงการ	-	-	๒๐,๐๐๐	๒๐,๐๐๐	๒๐,๐๐๐	๒๐,๐๐๐	๒๐,๐๐๐	-	-	-

แบบ ผ. ๐๒

ก. ยุทธศาสตร์จังหวัดชุมพร ที่ ๑ การเสริมสร้างเศรษฐกิจของจังหวัดให้เติบโตอย่างต่อเนื่อง มั่นคงจากฐานการเกษตร การค้า การบริการ และการพัฒนาเศรษฐกิจฐานรากที่เข้มแข็ง

ข. ยุทธศาสตร์การพัฒนาขององค์กรปกครองส่วนท้องถิ่นในเขตจังหวัดชุมพร ที่ ๗ การบริหารจัดการ การสร้างธรรมาภิบาลและการบริหารจัดการบ้านเมืองที่ดีสู่เมืองอัจฉริยะ

๑. ยุทธศาสตร์เทศบาลตำบลมาอำมฤต ที่ ๔ การเพิ่มประสิทธิภาพระบบการบริหารจัดการเชิงบูรณาการให้เกิดการพัฒนาที่มั่นคงและยั่งยืน

๔.๔ แผนงานสาธารณสุข

ที่	โครงการ	วัตถุประสงค์	เป้าหมาย (ผลผลิตของโครงการ)	งบประมาณ					ตัวชี้วัด (KPI)	ผลที่คาดว่าจะได้รับ	หน่วยงาน รับผิดชอบหลัก
				๒๕๖๖ (บาท)	๒๕๖๗ (บาท)	๒๕๖๘ (บาท)	๒๕๖๙ (บาท)	๒๕๗๐ (บาท)			
๑	โครงการสนับสนุนการบริหารจัดการระบบการแพทย์ฉุกเฉินเทศบาลตำบลมาอำมฤต	เพื่อให้มีระบบบริหารการจัดการงานแพทย์ฉุกเฉิน	จัดตั้งชุดปฏิบัติการฉุกเฉินของเทศบาลพร้อมให้บริการประชาชนตลอด ๒๔ ชั่วโมง	๗๐๐,๐๐๐	๗๐๐,๐๐๐	๗๐๐,๐๐๐	๗๐๐,๐๐๐	๗๐๐,๐๐๐	ประชาชนเรียกใช้ได้ตลอด ๒๔ ชั่วโมงเมื่อเกิดเหตุฉุกเฉินหรือประสบอุบัติเหตุ ๑๐๐%	-ประชาชนได้รับความช่วยเหลือทันต่อเวลา -ได้รับบริการที่มีมาตรฐานตามระบบการแพทย์ -ลดการสูญเสียหรือลดการเกิดความพิการที่เกิดขึ้นจากการเจ็บป่วย อุบัติเหตุ	กองสาธารณสุขและสิ่งแวดล้อม
๒	โครงการป้องกันและแก้ไขปัญหาโรคเอดส์	เพื่อป้องกันและแก้ไขปัญหาคัดเชื้อเอดส์	จัดอบรมให้ความรู้เกี่ยวกับการป้องกันและแก้ไขปัญหาโรคเอดส์	๓๐,๐๐๐	๓๐,๐๐๐	๓๐,๐๐๐	๓๐,๐๐๐	๓๐,๐๐๐	ผู้เข้าร่วมอบรมมีความพึงพอใจร้อยละ ๑๐๐	ประชาชน เด็กเยาวชน มีความรู้ในการป้องกันการติดเชื้อเอดส์	กองสาธารณสุขและสิ่งแวดล้อม
รวม	๒ โครงการ	-	-	๗๓๐,๐๐๐	๗๓๐,๐๐๐	๗๓๐,๐๐๐	๗๓๐,๐๐๐	๗๓๐,๐๐๐	-	-	-

แบบ ผ. ๐๒

ก. ยุทธศาสตร์จังหวัดชุมพร ที่ ๑ การเสริมสร้างเศรษฐกิจของจังหวัดให้เติบโตอย่างต่อเนื่อง มั่นคงจากฐานการเกษตร การค้า การบริการ และการพัฒนาเศรษฐกิจฐานรากที่เข้มแข็ง

ข. ยุทธศาสตร์การพัฒนาขององค์กรปกครองส่วนท้องถิ่นในเขตจังหวัดชุมพร ที่ ๗ การบริหารจัดการ การสร้างธรรมาภิบาลและการบริหารจัดการบ้านเมืองที่ดีสู่เมืองอัจฉริยะ

๑. ยุทธศาสตร์เทศบาลตำบลมาบอำมฤต ที่ ๔ การเพิ่มประสิทธิภาพระบบการบริหารจัดการเชิงบูรณาการให้เกิดการพัฒนาที่มั่นคงและยั่งยืน

๔.๕ แผนงานสร้างความเข้มแข็งของชุมชน

ที่	โครงการ	วัตถุประสงค์	เป้าหมาย (ผลผลิตของโครงการ)	งบประมาณ					ตัวชี้วัด (KPI)	ผลที่คาดว่าจะได้รับ	หน่วยงาน รับผิดชอบหลัก
				๒๕๖๖ (บาท)	๒๕๖๗ (บาท)	๒๕๖๘ (บาท)	๒๕๖๙ (บาท)	๒๕๗๐ (บาท)			
๑	โครงการส่งเสริมและสนับสนุนการสร้างความปลอดภัยและสมานฉันท์	เพื่อเสริมสร้างความรักความสามัคคีของคนในชุมชนและความจงรักภักดีสถาบันพระมหากษัตริย์	จัดอบรมหรือกิจกรรมเสริมสร้างความสามัคคีของคนในชุมชน	๒๐,๐๐๐	๒๐,๐๐๐	๒๐,๐๐๐	๒๐,๐๐๐	๒๐,๐๐๐	ผู้เข้าร่วมอบรมมีความพึงพอใจร้อยละ ๑๐๐	ประชาชนเกิดความรักสามัคคี	สำนักปลัดเทศบาล
๒	โครงการป้องกันและแก้ไขปัญหาเสาพิศิต	เพื่อป้องกันและแก้ไขปัญหาเสาพิศิต	อบรมให้ความรู้เกี่ยวกับปัญหาเสาพิศิตให้แก่เด็ก เยาวชนและประชาชน	๓๐,๐๐๐	๓๐,๐๐๐	๓๐,๐๐๐	๓๐,๐๐๐	๓๐,๐๐๐	ผู้เข้าร่วมอบรมมีความพึงพอใจร้อยละ ๑๐๐	ป้องกันการเกิดปัญหาเสาพิศิตในชุมชน	สำนักปลัดเทศบาล
๓	โครงการป้องกันและแก้ไขปัญหาดังครรภ์ไม่พร้อม	เพื่อให้ความรู้แก่นักเรียนในการป้องกันและแก้ไขปัญหาดังครรภ์ไม่พร้อม	อบรมกลุ่มนักเรียนและเยาวชนในพื้นที่	๒๐,๐๐๐	๒๐,๐๐๐	๒๐,๐๐๐	๒๐,๐๐๐	๒๐,๐๐๐	ผู้เข้าร่วมอบรมมีความพึงพอใจร้อยละ ๑๐๐	ปัญหาการตั้งครรภ์ไม่พร้อมในนักเรียนเยาวชนลดลง ไม่พร้อมในนักเรียนเยาวชนลดลง	สำนักปลัดเทศบาล
รวม	๓ โครงการ	-	-	๗๐,๐๐๐	๗๐,๐๐๐	๗๐,๐๐๐	๗๐,๐๐๐	๗๐,๐๐๐	-	-	-

แบบ ผ. ๐๒

ก. ยุทธศาสตร์จังหวัดชุมพร ที่ ๑ การเสริมสร้างเศรษฐกิจของจังหวัดให้เติบโตอย่างต่อเนื่อง มั่นคงจากฐานการเกษตร การค้า การบริการ และการพัฒนาเศรษฐกิจฐานรากที่เข้มแข็ง

ข. ยุทธศาสตร์การพัฒนาขององค์กรปกครองส่วนท้องถิ่นในเขตจังหวัดชุมพร ที่ ๗ การบริหารจัดการ การสร้างธรรมาภิบาลและการบริหารจัดการบ้านเมืองที่ดีสู่เมืองอัจฉริยะ

๑. ยุทธศาสตร์เทศบาลตำบลมาบอำมฤต ที่ ๔ การเพิ่มประสิทธิภาพระบบการบริหารจัดการเชิงบูรณาการให้เกิดการพัฒนาที่มั่นคงและยั่งยืน

๔.๖ แผนงานการพาณิชย์

ที่	โครงการ	วัตถุประสงค์	เป้าหมาย (ผลผลิตของโครงการ)	งบประมาณ					ตัวชี้วัด (KPI)	ผลที่คาดว่าจะได้รับ	หน่วยงาน รับผิดชอบหลัก
				๒๕๖๖ (บาท)	๒๕๖๗ (บาท)	๒๕๖๘ (บาท)	๒๕๖๙ (บาท)	๒๕๗๐ (บาท)			
๑	โครงการติดตั้งกล่องวงจรปิด โรงพยาบาลตำบล มาบอำมฤต	เพื่อเพิ่มความปลอดภัย ในชีวิตและทรัพย์สิน ของประชาชน	ติดตั้งกล่องวงจรปิด โรงพยาบาลตำบล มาบอำมฤต	๒๒๐,๐๐๐	-	-	-	-	ติดตั้งกล่องวงจรปิด ได้จำนวน ๖ จุด	สามารถตรวจหลัง เกิดเหตุร้าย	กองสาธารณสุข และสิ่งแวดล้อม
รวม	๑ โครงการ	-	-	๒๒๐,๐๐๐	-	-	-	-	-	-	-

๒. บัญชีโครงการพัฒนาท้องถิ่น

แบบ ผ. ๐๒/๑

รายละเอียดโครงการพัฒนา
ที่นำมาจากแผนพัฒนาหมู่บ้านและแผนพัฒนาชุมชน
(พ.ศ. ๒๕๖๖ - ๒๕๗๐)
เทศบาลตำบลมาบอำมฤต อำเภอปะทิว จังหวัดชุมพร

- ก. ยุทธศาสตร์จังหวัดที่.....
- ข. ยุทธศาสตร์การพัฒนาขององค์กรปกครองส่วนท้องถิ่นในเขตจังหวัด.....

๑. ยุทธศาสตร์ของเทศบาลตำบลมาบอำมฤต.....

๑.๑ แผนงาน.....

ที่	โครงการ	วัตถุประสงค์	เป้าหมาย (ผลผลิตของโครงการ)	งบประมาณ					ตัวชี้วัด (KPI)	ผลที่คาดว่าจะได้รับ	หน่วยงาน รับผิดชอบหลัก
				๒๕๖๖ (บาท)	๒๕๖๗ (บาท)	๒๕๖๘ (บาท)	๒๕๖๙ (บาท)	๒๕๗๐ (บาท)			
รวมโครงการ	-	-	-	-	-

รายละเอียดโครงการพัฒนา
แผนพัฒนาท้องถิ่น (พ.ศ. ๒๕๖๖ - ๒๕๗๐)
สำหรับ โครงการที่เกินศักยภาพขององค์กรปกครองส่วนท้องถิ่นที่ใช้สำหรับการประสานแผนพัฒนาท้องถิ่น
เทศบาลตำบลมาบอำมฤต อำเภอปะทิว จังหวัดชุมพร

ก. ยุทธศาสตร์จังหวัดชุมพรที่ ๓ การพัฒนาเมืองที่น่าอยู่ และพัฒนาโครงสร้างพื้นฐาน คมนาคม โลจิสติกส์ที่สะดวก ปลอดภัย ได้มาตรฐาน และเชื่อมโยงเป็นโครงข่ายเป็นโครงข่ายคมนาคมที่มีประสิทธิภาพ

ข. ยุทธศาสตร์การพัฒนาขององค์กรปกครองส่วนท้องถิ่นในเขตจังหวัดชุมพร ที่ ๑ การพัฒนาโครงสร้างพื้นฐาน

๑. ยุทธศาสตร์เทศบาลตำบลมาบอำมฤต ที่ ๑ การพัฒนาแหล่งท่องเที่ยวเพื่อเชื่อมโยงการพัฒนาในระดับภูมิภาค

๑.๔ แผนงานอุตสาหกรรมและการโยธา

ที่	โครงการ	วัตถุประสงค์	เป้าหมาย (ผลผลิตของโครงการ)	งบประมาณ					ตัวชี้วัด (KPI)	ผลที่คาดว่าจะได้รับ	หน่วยงาน รับผิดชอบหลัก
				๒๕๖๖ (บาท)	๒๕๖๗ (บาท)	๒๕๖๘ (บาท)	๒๕๖๙ (บาท)	๒๕๗๐ (บาท)			
๑	โครงการก่อสร้างถนน คสล. ถนนทุ่งน้ำใส หมู่ที่ ๑๒	เพื่อให้ผู้ใช้เส้นทางคมนาคมขนส่งได้รับความสะดวก รวดเร็วปลอดภัยและเพื่อยกระดับคุณภาพชีวิตของประชาชน	ก่อสร้างถนน คสล.กว้าง ๖.๐๐ ม. ยาว ๘๐๐ ม. หนา ๐.๑๕ ม. รวมพื้นที่ ๔,๘๐๐ ตร.ม. ถนนทุ่งน้ำใส หมู่ที่ ๑๒	-	-	๓,๔๖๖,๐๐๐	-	-	๑.ประชาชนมีความพึงพอใจ ร้อยละ ๑๐๐ ๒.ถนน คสล.เป็นไปตามหลักวิชาการทางช่าง ๑๐๐%	ประชาชนใช้เส้นทางคมนาคมขนส่งที่มีความสะดวก รวดเร็ว ปลอดภัย	กองช่าง
๒	โครงการก่อสร้างถนน คสล. ซอยปรีทศน์ ๑ หมู่ที่ ๑๒ และหมู่ที่ ๑๓	เพื่อให้ผู้ใช้เส้นทางคมนาคมขนส่งได้รับความสะดวก รวดเร็วปลอดภัยและเพื่อยกระดับคุณภาพชีวิตของประชาชน	ก่อสร้างถนน คสล.กว้าง ๖.๐๐ ม. ยาว ๙๐๐ ม. หนา ๐.๑๕ ม. รวมพื้นที่ ๕,๔๐๐ ตร.ม. ซอยปรีทศน์ ๑ หมู่ที่ ๑๒ และหมู่ที่ ๑๓	-	-	-	๔,๐๐๐,๐๐๐	-	๑.ประชาชนมีความพึงพอใจร้อยละ ๑๐๐ ๒.ถนน คสล.เป็นไปตามหลักวิชาการทางช่าง ๑๐๐%	ประชาชนใช้เส้นทางคมนาคมขนส่งที่มีความสะดวก รวดเร็ว ปลอดภัย	กองช่าง

รายละเอียดโครงการพัฒนา
แผนพัฒนาท้องถิ่น (พ.ศ. ๒๕๖๖ - ๒๕๗๐)
สำหรับ โครงการที่เกินศักยภาพขององค์กรปกครองส่วนท้องถิ่นที่ใช้สำหรับการประสานแผนพัฒนาท้องถิ่น
เทศบาลตำบลมาบอำมฤต อำเภอปะทิว จังหวัดชุมพร

ก. ยุทธศาสตร์จังหวัดชุมพรที่ ๓ การพัฒนาเมืองที่น่าอยู่ และพัฒนาโครงสร้างพื้นฐาน คมนาคม โลจิสติกส์ที่สะดวก ปลอดภัย ได้มาตรฐาน และเชื่อมโยงเป็นโครงข่ายเป็นโครงข่ายคมนาคมที่มีประสิทธิภาพ

ข. ยุทธศาสตร์การพัฒนาขององค์กรปกครองส่วนท้องถิ่นในเขตจังหวัดชุมพร ที่ ๑ การพัฒนาโครงสร้างพื้นฐาน

๑. ยุทธศาสตร์เทศบาลตำบลมาบอำมฤต ที่ ๑ การพัฒนาแหล่งท่องเที่ยวเพื่อเชื่อมโยงการพัฒนาในระดับภูมิภาค

๑.๔ แผนงานอุตสาหกรรมและการโยธา

ที่	โครงการ	วัตถุประสงค์	เป้าหมาย (ผลผลิตของโครงการ)	งบประมาณ					ตัวชี้วัด (KPI)	ผลที่คาดว่าจะได้รับ	หน่วยงาน รับผิดชอบหลัก
				๒๕๖๖ (บาท)	๒๕๖๗ (บาท)	๒๕๖๘ (บาท)	๒๕๖๙ (บาท)	๒๕๗๐ (บาท)			
๓	โครงการก่อสร้างถนน คสล. ถนนปริทัศน์ หมู่ที่ ๑๒ และหมู่ที่ ๑๓	เพื่อให้ผู้ใช้เส้นทางคมนาคมขนส่งได้รับความสะดวก รวดเร็วปลอดภัยและเพื่อยกระดับคุณภาพชีวิตของประชาชน	ก่อสร้างถนน คสล.กว้าง ๖.๐๐ ม. ยาว ๑,๗๒๐ ม. หน้า ๐.๑๕ ม. รวมพื้นที่ ๑๐,๓๒๐ ตร.ม. ถนนปริทัศน์ หมู่ที่ ๑๒ ,๑๓	-	๗,๔๖๐,๐๐๐	-	-	-	๑.ประชาชนมีความพึงพอใจ ร้อยละ ๑๐๐ ๒.ถนน คสล.เป็นไปตามหลักวิชาการ ทางช่างได้ ๑๐๐%	ประชาชนใช้เส้นทางคมนาคมขนส่งที่มีความสะดวก รวดเร็ว ปลอดภัย	กองช่าง
๔	โครงการก่อสร้างรางระบายน้ำ คสล.พร้อมฝาบิปิด ถนนปริทัศน์ หมู่ที่ ๑๒ และ หมู่ที่ ๑๓	เพื่อให้มีการระบายน้ำที่รวดเร็วและป้องกันปัญหาน้ำท่วมในพื้นที่	ก่อสร้างรางระบายน้ำ คสล. ขนาดกว้าง ๐.๕๐ ม. ลึก ๐.๗๐ ม. ยาว ๓,๓๔๐ ม. พร้อมฝาบิปิด ถนนปริทัศน์ หมู่ที่ ๑๒ และ หมู่ที่ ๑๓	-	-	-	-	๑๕,๒๓๓,๐๐๐	๑.ประชาชนมีความพึงพอใจ ร้อยละ ๑๐๐ ๒.ถนน คสล.และรางระบายน้ำเป็นไปตามหลักวิชาการทางช่าง ๑๐๐%	การระบายน้ำที่รวดเร็วและป้องกันปัญหาน้ำท่วมในพื้นที่	กองช่าง

รายละเอียดโครงการพัฒนา
แผนพัฒนาท้องถิ่น (พ.ศ. ๒๕๖๖ - ๒๕๗๐)
สำหรับ โครงการที่เกินศักยภาพขององค์กรปกครองส่วนท้องถิ่นที่ใช้สำหรับการประสานแผนพัฒนาท้องถิ่น
เทศบาลตำบลมาบอำมฤต อำเภอปะทิว จังหวัดชุมพร

ก. ยุทธศาสตร์จังหวัดชุมพรที่ ๓ การพัฒนาเมืองที่น่าอยู่ และพัฒนาโครงสร้างพื้นฐาน คมนาคม โลจิสติกส์ที่สะดวก ปลอดภัย ได้มาตรฐาน และเชื่อมโยงเป็นโครงข่ายเป็นโครงข่ายคมนาคมที่มีประสิทธิภาพ

ข. ยุทธศาสตร์การพัฒนาขององค์กรปกครองส่วนท้องถิ่นในเขตจังหวัดชุมพร ที่ ๑ การพัฒนาโครงสร้างพื้นฐาน

๑. ยุทธศาสตร์เทศบาลตำบลมาบอำมฤต ที่ ๑ การพัฒนาแหล่งท่องเที่ยวเพื่อเชื่อมโยงการพัฒนาในระดับภูมิภาค

๑.๔ แผนงานอุตสาหกรรมและการโยธา

ที่	โครงการ	วัตถุประสงค์	เป้าหมาย (ผลผลิตของโครงการ)	งบประมาณ					ตัวชี้วัด (KPI)	ผลที่คาดว่าจะได้รับ	หน่วยงาน รับผิดชอบหลัก
				๒๕๖๖ (บาท)	๒๕๖๗ (บาท)	๒๕๖๘ (บาท)	๒๕๖๙ (บาท)	๒๕๗๐ (บาท)			
๕	โครงการก่อสร้าง รางระบายน้ำ คสล.พร้อมฝาบิ ถนนปริทัศน์ หมู่ที่ ๑๒ และ หมู่ที่ ๑๓	เพื่อให้มีการระบายน้ำที่ รวดเร็วและป้องกันปัญหา น้ำท่วมในพื้นที่	ก่อสร้างรางระบายน้ำ คสล. ขนาดกว้าง ๐.๕๐ ม. ลึก ๐.๗๐ ม. ยาว ๑,๘๐๐ ม. พร้อมฝาบิ ขอยปริทัศน์ ๑ หมู่ที่ ๑๒ และ หมู่ที่ ๑๓	-	-	-	๘,๑๙๑,๐๐๐	-	๑.ประชาชนมีความพึงพอใจ ร้อยละ ๑๐๐ ๒.ถนน คสล.และ รางระบายน้ำเป็นไป ตามหลักวิชาการ การช่าง ๑๐๐%	การระบายน้ำที่รวดเร็ว และป้องกันปัญหา น้ำท่วมในพื้นที่	กองช่าง
๖	โครงการก่อสร้าง รางระบายน้ำ คสล. ถนนตำหนักหลวง หมู่ที่ ๑	เพื่อให้มีการระบายน้ำที่ รวดเร็วและป้องกันปัญหา น้ำท่วมในพื้นที่	ก่อสร้างรางระบายน้ำ คสล.กว้าง ๐.๕๐ ม. ลึก ๐.๗๐ ม.ยาว ๗๐๐ ม. ถนนตำหนักหลวง หมู่ที่ ๑	-	-	๓,๑๙๕,๐๐๐	-	-	๑.ประชาชนมีความพึงพอใจ ร้อยละ ๑๐๐ ๒.รางระบายน้ำเป็นไป ตามหลักวิชาการ ทางช่างได้ ๑๐๐%	การระบายน้ำที่รวดเร็ว และป้องกันปัญหา น้ำท่วมในพื้นที่	กองช่าง

แบบ ผ. ๐๒/๒

รายละเอียดโครงการพัฒนา
แผนพัฒนาท้องถิ่น (พ.ศ. ๒๕๖๖ - ๒๕๗๐)
สำหรับ โครงการที่เกินศักยภาพขององค์กรปกครองส่วนท้องถิ่นที่ใช้สำหรับการประสานแผนพัฒนาท้องถิ่น
เทศบาลตำบลมาบอำมฤต อำเภอปะทิว จังหวัดชุมพร

- ก. ยุทธศาสตร์จังหวัดชุมพรที่ ๓ การพัฒนาเมืองที่น่าอยู่ และพัฒนาโครงสร้างพื้นฐาน คมนาคม โลจิสติกส์ที่สะดวก ปลอดภัย ได้มาตรฐาน และเชื่อมโยงเป็นโครงข่ายเป็นโครงข่ายคมนาคมที่มีประสิทธิภาพ
- ข. ยุทธศาสตร์การพัฒนาขององค์กรปกครองส่วนท้องถิ่นในเขตจังหวัดชุมพร ที่ ๑ การพัฒนาโครงสร้างพื้นฐาน
๑. ยุทธศาสตร์เทศบาลตำบลมาบอำมฤต ที่ ๑ การพัฒนาแหล่งท่องเที่ยวเพื่อเชื่อมโยงการพัฒนาในระดับภูมิภาค

๑.๔ แผนงานอุตสาหกรรมและการโยธา

ที่	โครงการ	วัตถุประสงค์	เป้าหมาย (ผลผลิตของโครงการ)	งบประมาณ					ตัวชี้วัด (KPI)	ผลที่คาดว่าจะได้รับ	หน่วยงาน รับผิดชอบหลัก
				๒๕๖๖ (บาท)	๒๕๖๗ (บาท)	๒๕๖๘ (บาท)	๒๕๖๙ (บาท)	๒๕๗๐ (บาท)			
๗	โครงการก่อสร้าง สร้างท่อระบายน้ำ คอร. พร้อมบ่อพัก คสล. ถนนท่งน้ำใส หมู่ที่ ๑๒	เพื่อให้มีการระบายน้ำที่ รวดเร็วและป้องกันปัญหา น้ำท่วมในพื้นที่	ก่อสร้างท่อระบายน้ำ คอร. ขนาด ๐.๘๐x๑.๐๐ ม. จำนวน ๖๙๖ ท่อน พร้อมบ่อพัก คสล. ขนาด ๑.๓๐x๑.๓๐ ม. ๘๐บ่อ ถนนท่งน้ำใส หมู่ที่ ๑๒	-	-	-	-	๓,๖๐๘,๐๐๐	๑.ประชาชนมีความพึงพอใจ ร้อยละ ๑๐๐ ๒.วางระบายน้ำเป็นไป ตามหลักวิชาทาง การช่าง ๑๐๐%	การระบายน้ำที่รวดเร็ว และป้องกันปัญหา น้ำท่วมในพื้นที่	กองช่าง

รายละเอียดโครงการพัฒนา
แผนพัฒนาท้องถิ่น (พ.ศ. ๒๕๖๖ - ๒๕๗๐)
สำหรับ โครงการที่เกินศักยภาพขององค์กรปกครองส่วนท้องถิ่นที่ใช้สำหรับการประสานแผนพัฒนาท้องถิ่น
เทศบาลตำบลมาบอำมฤต อำเภอปะทิว จังหวัดชุมพร

- ก. ยุทธศาสตร์จังหวัดชุมพร ที่ ๓ การพัฒนาเมืองที่น่าอยู่ และพัฒนาโครงสร้างพื้นฐาน คมนาคม โลจิสติกส์ที่สะดวก ปลอดภัย ได้มาตรฐาน และเชื่อมโยงเป็นโครงข่ายเป็นโครงข่ายคมนาคมที่มีประสิทธิภาพ
- ข. ยุทธศาสตร์การพัฒนาขององค์กรปกครองส่วนท้องถิ่นในเขตจังหวัดชุมพร ที่ ๑ การพัฒนาโครงสร้างพื้นฐาน
๑. ยุทธศาสตร์เทศบาลตำบลมาบอำมฤต ที่ ๑ การพัฒนาแหล่งท่องเที่ยวเพื่อเชื่อมโยงการพัฒนาในระดับภูมิภาค

๑.๔ แผนงานอุตสาหกรรมและการโยธา

ที่	โครงการ	วัตถุประสงค์	เป้าหมาย (ผลผลิตของโครงการ)	งบประมาณ					ตัวชี้วัด (KPI)	ผลที่คาดว่าจะได้รับ	หน่วยงาน รับผิดชอบหลัก
				๒๕๖๖ (บาท)	๒๕๖๗ (บาท)	๒๕๖๘ (บาท)	๒๕๖๙ (บาท)	๒๕๗๐ (บาท)			
๘	โครงการปรับปรุงแหล่งท่องเที่ยววัดมาบอำมฤต และพระตำหนักศาลเสด็จในกรมหลวงชุมพรเขตอุดมศักดิ์ หมู่ที่ ๑ หมู่ที่ ๑๒ และ หมู่ที่ ๑๓	๑.เพื่อพัฒนาแหล่งท่องเที่ยวสู่ชุมชนและเชื่อมโยงพื้นที่เมืองหลักและสนามบินหลัก ๒.เพื่อรองรับนักท่องเที่ยวและประชาสัมพันธ์แหล่งท่องเที่ยว ๓.เพื่อติดตั้งไฟฟ้าแสงสว่างให้ครอบคลุมแหล่งท่องเที่ยว ๔.เพื่อเพิ่มความปลอดภัยในชีวิตและทรัพย์สินของผู้ใช้รถใช้ถนน	ดำเนินการติดตั้งไฟฟ้าแสงสว่างกิ่งเดี่ยวสูง ๙.๐๐ เมตร โคมไฟถนนชนิดกรรมไทย ขนาด ๑๕๐ วัตต์ จำนวน ๑๖๖ ต้น หมู่ที่ ๑ หมู่ที่ ๑๒ และ หมู่ที่ ๑๓	๘,๗๘๕,๐๐๐	-	-	-	-	๑.ประชาชนมีความพึงพอใจ ร้อยละ ๑๐๐ ๒.การติดตั้งไฟฟ้าแสงสว่างเป็นไปตามหลักวิชาการช่าง ๑๐๐%	๑.เป็นแหล่งท่องเที่ยวชุมชนเชื่อมโยงพื้นที่เมืองหลักและสนามบินหลัก ๒.มีไฟฟ้าแสงสว่างครอบคลุมแหล่งท่องเที่ยวทั้งหมด ๓.มีความปลอดภัยในชีวิตและทรัพย์สินของผู้ใช้รถใช้ถนน	กองช่าง

รายละเอียดโครงการพัฒนา
แผนพัฒนาท้องถิ่น (พ.ศ. ๒๕๖๖ - ๒๕๗๐)
สำหรับ โครงการที่เกินศักยภาพขององค์กรปกครองส่วนท้องถิ่นที่ใช้สำหรับการประสานแผนพัฒนาท้องถิ่น
เทศบาลตำบลมาบอำมฤต อำเภอปะทิว จังหวัดชุมพร

ก. ยุทธศาสตร์จังหวัดชุมพร ที่ ๓ การพัฒนาเมืองที่น่าอยู่ และพัฒนาโครงสร้างพื้นฐาน คมนาคม โลจิสติกส์ที่สะดวก ปลอดภัย ได้มาตรฐาน และเชื่อมโยงเป็นโครงข่ายเป็นโครงข่ายคมนาคมที่มีประสิทธิภาพ

ข. ยุทธศาสตร์การพัฒนาขององค์กรปกครองส่วนท้องถิ่นในเขตจังหวัดชุมพร ที่ ๑ การพัฒนาโครงสร้างพื้นฐาน

๑. ยุทธศาสตร์เทศบาลตำบลมาบอำมฤต ที่ ๑ การพัฒนาแหล่งท่องเที่ยวเพื่อเชื่อมโยงการพัฒนาในระดับภูมิภาค

๑.๔ แผนงานอุตสาหกรรมและการโยธา

ที่	โครงการ	วัตถุประสงค์	เป้าหมาย (ผลผลิตของโครงการ)	งบประมาณ					ตัวชี้วัด (KPI)	ผลที่คาดว่าจะได้รับ	หน่วยงาน รับผิดชอบหลัก
				๒๕๖๖ (บาท)	๒๕๖๗ (บาท)	๒๕๖๘ (บาท)	๒๕๖๙ (บาท)	๒๕๗๐ (บาท)			
๙	โครงการปรับปรุงผิวถนน คสล. ด้วยวิธี Overlay แอสฟัลต์ติกคอนกรีต ถนนพัฒนาคม หมู่ที่ ๑ หมู่ที่ ๑๒ และ หมู่ที่ ๑๓	๑. เพื่อให้ผู้ใช้เส้นทางคมนาคมขนส่งได้รับความสะดวก รวดเร็วปลอดภัย ๒. เพื่อให้มีการระบายน้ำที่ รวดเร็วและป้องกันปัญหาน้ำท่วมในพื้นที่	ปรับปรุงผิวถนน คสล. ด้วยวิธี Overlay แอสฟัลต์ติกคอนกรีต กว้าง ๑๐.๐๐ ม. ยาว ๙๑๐ ม. หนา ๐.๐๕ ม. รวมพื้นที่ ๙,๐๑๐ ตร.ม ถนนพัฒนาคม หมู่ที่ ๑ หมู่ที่ ๑๒ และ หมู่ที่ ๑๓	-	-	-	-	๓,๓๘๓,๐๐๐	๑. ประชาชนมีความพึงพอใจ ร้อยละ ๑๐๐ ๒. ถนน คสล. และ รางระบายน้ำเป็นไปตามหลักวิชาการ ทางซ้ำได้ ๑๐๐%	๑. ประชาชนใช้เส้นทางคมนาคมขนส่งที่มีความสะดวก รวดเร็ว ปลอดภัย ๒. การระบายน้ำที่รวดเร็ว และป้องกันปัญหาน้ำท่วมในพื้นที่	กองช่าง
รวม	๙ โครงการ	-	-	๘,๗๘๕,๐๐๐	๗,๕๖๐,๐๐๐	๖,๖๖๑,๐๐๐	๑๒,๑๙๑,๐๐๐	๒๒,๒๒๔,๐๐๐	-	-	-

แบบ ผ. ๐๓

บัญชีครุภัณฑ์
แผนพัฒนาท้องถิ่น (พ.ศ. ๒๕๖๖ - ๒๕๗๐)
เทศบาลตำบลมาบอำมฤต อำเภอปะทิว จังหวัดชุมพร

ที่	แผนงาน	หมวด	ประเภท	เป้าหมาย (ผลผลิตของครุภัณฑ์)	งบประมาณ					หน่วยงาน รับผิดชอบหลัก
					๒๕๖๖ (บาท)	๒๕๖๗ (บาท)	๒๕๖๘ (บาท)	๒๕๖๙ (บาท)	๒๕๗๐ (บาท)	
๑	แผนงานเคหะและชุมชน	ค่าครุภัณฑ์	ครุภัณฑ์ก่อสร้าง	รถตัดหญ้าชุดหลัง ชนิดขับเคลื่อน ๔ ล้อ -รถตัดหญ้าชุดหลัง (Loader Backhoe) ชนิดล้อยาง ๔ ล้อ ใช้เครื่องยนต์ดีเซล ๔ จังหวัด มีกำลังไม่น้อยกว่า ๙๐ แรงม้า ที่รอบเครื่องยนต์ไม่เกิน ๒,๒๐๐ รอบต่อนาที (จัดซื้อตามบัญชีมาตรฐานครุภัณฑ์)	-	-	๓,๓๐๐,๐๐๐	-	-	กองสาธารณสุข และสิ่งแวดล้อม
๒	แผนงานเคหะและชุมชน	ค่าครุภัณฑ์	ครุภัณฑ์ยานพาหนะ และขนส่ง	จัดซื้อรถบรรทุกขยะมูลฝอย ขนาด ๖ ตัน ๖ ล้อ ปริมาตรกระบอกล้อ สูงไม่ต่ำกว่า ๖,๐๐๐ ซีซี หรือกำลัง เครื่องยนต์สูงสุดไม่ต่ำกว่า ๑๗๐ กิโลวัตต์แบบอัติโนมัติ (จัดซื้อตามบัญชีมาตรฐานครุภัณฑ์) ทนความร้อนประเก็นทำจาก Silicone แ	-	๒,๕๐๐,๐๐๐	-	-	-	กองสาธารณสุข และสิ่งแวดล้อม

แบบ ผ. ๐๓

ที่	แผนงาน	หมวด	ประเภท	เป้าหมาย (ผลผลิตของครุภัณฑ์)	งบประมาณ					หน่วยงาน รับผิดชอบหลัก
					๒๕๖๖ (บาท)	๒๕๖๗ (บาท)	๒๕๖๘ (บาท)	๒๕๖๙ (บาท)	๒๕๗๐ (บาท)	
๓	แผนงานเคหะและชุมชน	ค่าครุภัณฑ์	ครุภัณฑ์ไฟฟ้าและวิทยุ	จัดซื้อโคมไฟถนน (Street light) ขนาด ๒๕๐w จำนวน ๓๐ ชุด ตัวโคมและกรอบทำจาก Aluminuim ฝาครอบพลาสติกทำจากอะคริลิก ทนความร้อนประเก็นทำจาก Silicone (จัดซื้อในโครงการจัดซื้อโคมไฟถนน)	-	๑๕๘,๕๐๐	-	-	-	กองช่าง
๔	แผนงานสาธารณสุข	ค่าครุภัณฑ์	ค่าบำรุงรักษาและปรับปรุงครุภัณฑ์	ค่าซ่อมแซมบำรุงรักษาโครงสร้างของครุภัณฑ์ขนาดใหญ่ เช่น เครื่องจักรกล ยานพาหนะ เป็นต้น (ไม่รวมถึงค่าซ่อมแซมบำรุงปกติหรือค่าซ่อมแซมขนาดกลาง)	-	-	-	-	๖๕๐,๐๐๐	กองสาธารณสุขและสิ่งแวดล้อม
๕	แผนงานการพาณิชย์	ค่าครุภัณฑ์	ครุภัณฑ์ไฟฟ้าและวิทยุ	กล้องโทรทัศน์วงจรปิด (CCTV) ชนิดเครือข่าย แบบมุมมองคงที่ สำหรับติดตั้งภายนอกอาคาร (Indoor Fixed Network Camera) แบบที่ ๑ (เกณฑ์ราคากลางตามมาตรฐานของกระทรวงดิจิทัลเพื่อเศรษฐกิจและสังคม)	-	-	-	-	๑๔๐,๕๐๐	กองสาธารณสุขและสิ่งแวดล้อม

แบบ ผ. ๐๓

ที่	แผนงาน	หมวด	ประเภท	เป้าหมาย (ผลผลิตของครุภัณฑ์)	งบประมาณ					หน่วยงาน รับผิดชอบหลัก
					๒๕๖๖ (บาท)	๒๕๖๗ (บาท)	๒๕๖๘ (บาท)	๒๕๖๙ (บาท)	๒๕๗๐ (บาท)	
๖	แผนงานการพาณิชย์	ค่าครุภัณฑ์	ครุภัณฑ์วิทยาศาสตร์ หรือการแพทย์	อ่างลวกสุกร (นอกบัญชีครุภัณฑ์)	๒๐๐,๐๐๐					กองสาธารณสุข และสิ่งแวดล้อม
๗	แผนงานรักษา ความสงบภายใน	ค่าครุภัณฑ์	ครุภัณฑ์ยานพาหนะ และขนส่ง	รถบรรทุก (ดีเซล) ขนาด ๖ ตัน ๖ ล้อ ปริมาตร กระบอกสูบ ไม่ต่ำกว่า ๖,๐๐๐ ซีซี หรือกำลังเครื่องยนต์สูงสุดไม่ต่ำ กว่า ๑๗๐ กิโลวัตต์ แบบบรรทุกน้ำ (จัดซื้อตามบัญชีราคามาตรฐาน ครุภัณฑ์)	-	-	๒,๕๐๐,๐๐๐	-	-	สำนักปลัดเทศบาล
๘	แผนงานรักษา ความสงบภายใน	ค่าครุภัณฑ์	ครุภัณฑ์ไฟฟ้าและวิทยุ	กล่องโทรทัศน์วงจรปิดชนิดเครือข่าย แบบมุมมองคงที่สำหรับติดตั้ง ภายนอกอาคาร สำหรับใช้ในงาน รักษาความปลอดภัยทั่วไป (เกณฑ์ราคา กลางตามมาตรฐานของกระทรวงดิจิทัล เพื่อเศรษฐกิจและสังคม)	-	๓๒,๐๐๐	-	-	-	สำนักปลัดเทศบาล
รวม	๘ ครุภัณฑ์	-	-	-	๒๐๐,๐๐๐	๒,๕๓๐,๕๐๐	๕,๘๐๐,๐๐๐	-	๗๙๐,๕๐๐	-

ส่วนที่ ๔ การติดตามและประเมินผล

(๑) การติดตามและประเมินผลยุทธศาสตร์

ตามพระราชบัญญัติกำหนดแผนและขั้นตอนการกระจายอำนาจให้แก่องค์กรปกครองส่วนท้องถิ่น พ.ศ. ๒๕๔๒ ได้กำหนดให้องค์กรปกครองส่วนท้องถิ่น มีอำนาจและหน้าที่ในการจัดทำแผนพัฒนาท้องถิ่นของตนเอง โดยในการจัดทำแผนพัฒนาขององค์กรปกครองส่วนท้องถิ่นนั้น จะต้องดำเนินการตามระเบียบกระทรวงมหาดไทยว่าด้วยการจัดทำแผนพัฒนาขององค์กรปกครองส่วนท้องถิ่น พ.ศ. ๒๕๔๘ และที่แก้ไขเพิ่มเติมถึง (ฉบับที่ ๓) พ.ศ. ๒๕๖๑ ทั้งนี้ แผนพัฒนาท้องถิ่นจะต้องสอดคล้องกับแผนพัฒนาจังหวัด ยุทธศาสตร์การพัฒนาขององค์กรปกครองส่วนท้องถิ่นในเขตจังหวัด แผนพัฒนาอำเภอ แผนพัฒนาตำบล แผนพัฒนาหมู่บ้านหรือแผนชุมชน อันมีลักษณะเป็นการกำหนดรายละเอียดแผนงาน ดังนั้น จึงต้องมีการกำหนดยุทธศาสตร์การพัฒนาขององค์กรปกครองส่วนท้องถิ่นในเขตจังหวัดขึ้น ตามกระบวนการพิจารณาจากประชาคมท้องถิ่นระดับจังหวัด ร่วมกับคณะกรรมการพัฒนาองค์การบริหารส่วนจังหวัด คณะกรรมการประสานแผนพัฒนาท้องถิ่นระดับจังหวัด ผู้แทนองค์กรปกครองส่วนท้องถิ่นในเขตจังหวัด ร่วมกันจัดทำ ทบทวน หรือเปลี่ยนแปลงยุทธศาสตร์การพัฒนาขององค์กรปกครองส่วนท้องถิ่นในเขตจังหวัด เพื่อให้การจัดทำแผนพัฒนาขององค์กรปกครองส่วนท้องถิ่นเกิดประสิทธิภาพประสิทธิผล โดยนำยุทธศาสตร์การพัฒนาขององค์กรปกครองส่วนท้องถิ่นในเขตจังหวัดไปใช้เป็นแนวทางในการจัดทำแผนพัฒนาท้องถิ่นของตนเองได้ต่อไป และเพื่อให้สามารถบูรณาการกับแผนพัฒนาจังหวัด แผนปฏิบัติการราชการประจำปีของจังหวัดและตอบสนองความต้องการของประชาชนอันจะนำไปสู่การจัดทำงบประมาณ ที่มีประสิทธิภาพในท้องถิ่นได้อย่างแท้จริง เป็นเครื่องมือในการพัฒนาท้องถิ่นให้เข้มแข็ง เกิดประโยชน์สูงสุดต่อประชาชนในท้องถิ่น

ดังนั้น องค์กรปกครองส่วนท้องถิ่น จึงต้องกำหนดยุทธศาสตร์การพัฒนาขององค์กรปกครองส่วนท้องถิ่นให้สอดคล้องยุทธศาสตร์การพัฒนาขององค์กรปกครองส่วนท้องถิ่นในเขตจังหวัด เพื่อนำไปสู่การบูรณาการร่วมกัน ให้เกิดความสอดคล้องกับแผนพัฒนาจังหวัด สามารถเชื่อมโยงไปสู่แผนยุทธศาสตร์ชาติ ๒๐ ปี แผนพัฒนาเศรษฐกิจและสังคมแห่งชาติ ฉบับที่ ๑๒ แผนพัฒนาภาคใต้ แผนพัฒนากลุ่มจังหวัดภาคใต้ฝั่งอ่าวไทย แผนพัฒนาจังหวัด แผนพัฒนาภายในเขตองค์กรปกครองส่วนท้องถิ่นภายในจังหวัด ไทยแลนด์ ๔.๐ และในการจัดทำแผนพัฒนาท้องถิ่น (พ.ศ. ๒๕๖๖ – ๒๕๗๐) จะต้องมีการติดตามและประเมินผลยุทธศาสตร์เพื่อความสอดคล้องแผนพัฒนาท้องถิ่นขององค์กรปกครองส่วนท้องถิ่น ตามระเบียบกระทรวงมหาดไทยว่าด้วยการจัดทำแผนขององค์กรปกครองส่วนท้องถิ่น พ.ศ. ๒๕๔๘ และที่แก้ไขเพิ่มเติมถึง (ฉบับที่ ๓) พ.ศ. ๒๕๖๑ โดยคณะกรรมการติดตามและประเมินผลแผนพัฒนาท้องถิ่น จะต้องดำเนินการให้คะแนนตามเกณฑ์ที่กำหนดไว้ ซึ่งเป็นส่วนหนึ่งของการติดตามและประเมินผลแผนพัฒนา โดยดำเนินการให้แล้วเสร็จภายในหกสิบวัน นับแต่วันที่ประกาศใช้งบประมาณรายจ่ายรายละเอียดแนวทางการพิจารณาตามหนังสือกระทรวงมหาดไทย ด่วนที่สุด ที่ มท ๐๘๑๐.๓/ว ๒๙๓๑ ลงวันที่ ๑๕ พฤษภาคม ๒๕๖๒ เรื่อง ชักซ้อมแนวทางการทบทวนแผนพัฒนาท้องถิ่น (พ.ศ. ๒๕๖๑ – ๒๕๖๕) ขององค์กรปกครองส่วนท้องถิ่น มีรายละเอียดดังนี้

ประเด็นการพิจารณา	รายละเอียดหลักเกณฑ์	คะแนนเต็ม	คะแนนที่ได้
	(๘) การสำรวจและจัดเก็บข้อมูลเพื่อการจัดทำแผนพัฒนาท้องถิ่นหรือการใช้ข้อมูล จปฐ.	(๒)	
	(๙) การประชุมประชาคมท้องถิ่น รูปแบบ วิธีการ และการดำเนิน การประชุมประชาคมท้องถิ่นโดยใช้กระบวนการร่วมคิด ร่วมทำร่วมตัดสินใจ ร่วมตรวจสอบ ร่วมรับประโยชน์ ร่วมแก้ไขปัญหาปรึกษาหารือ แลกเปลี่ยนเรียนรู้ เพื่อแก้ไขปัญหาสำหรับการพัฒนาท้องถิ่นตามอำนาจหน้าที่ขององค์กรปกครองส่วนท้องถิ่น	(๓)	
๒.การวิเคราะห์สภาพการณ์และศักยภาพ	ควรประกอบด้วยข้อมูลดังนี้ (๑) การวิเคราะห์ที่ครอบคลุมความเชื่อมโยง ความสอดคล้อง ยุทธศาสตร์จังหวัด ยุทธศาสตร์การพัฒนาขององค์กรปกครองส่วนท้องถิ่นในเขตจังหวัด ยุทธศาสตร์ขององค์กรปกครองส่วนท้องถิ่น นโยบายของผู้บริหารท้องถิ่น รวมถึงความเชื่อมโยงแผนยุทธศาสตร์ชาติ ๒๐ ปี แผนพัฒนาเศรษฐกิจและสังคมแห่งชาติ และ Thailand ๔.๐	๒๐ (๕)	
	(๒) การวิเคราะห์การใช้ผังเมืองรวมหรือผังเมืองเฉพาะและการบังคับใช้ผลของการบังคับใช้ สภาพการณ์ที่เกิดขึ้นต่อการพัฒนาท้องถิ่น	(๓)	
	(๓) การวิเคราะห์ทางสังคม เช่น ด้านแรงงานการศึกษา สาธารณสุข ความยากจน อาชญากรรม ปัญหายาเสพติดเทคโนโลยี จารีตประเพณี วัฒนธรรม ภูมิปัญญาท้องถิ่น เป็นต้น	(๓)	
	(๔) การวิเคราะห์ทางเศรษฐกิจ ข้อมูลด้านรายได้ครัวเรือน การส่งเสริมอาชีพ กลุ่มอาชีพ กลุ่มทางสังคม การพัฒนาอาชีพและกลุ่มต่าง ๆ สภาพทางเศรษฐกิจและความเป็นอยู่ทั่วไป เป็นต้น	(๓)	
	(๕) การวิเคราะห์สิ่งแวดล้อม พื้นที่สีเขียว ธรรมชาติต่าง ๆ ทางภูมิศาสตร์ กระบวนการหรือสิ่งที่เกิดขึ้น การประดิษฐ์ที่มีผลต่อสิ่งแวดล้อมและการพัฒนา	(๓)	
	(๖) ผลการวิเคราะห์ศักยภาพเพื่อประเมินสถานภาพการพัฒนาในปัจจุบันและโอกาสการพัฒนาในอนาคตของท้องถิ่น ด้วยเทคนิค SWOT Analysis ที่อาจส่งผลต่อการดำเนินงานได้แก่ S-Strengths (จุดแข็ง) W-Weakness (จุดอ่อน) O-Opportunity (โอกาส) และ T-Threat (อุปสรรค)	(๓)	
๓. ยุทธศาสตร์ ๓.๑ ยุทธศาสตร์ขององค์กรปกครองส่วนท้องถิ่น	ควรประกอบด้วยข้อมูลดังนี้ สอดคล้องกับสภาพสังคม เศรษฐกิจ สิ่งแวดล้อมของท้องถิ่น ประเด็นปัญหาการพัฒนาและแนวทางการพัฒนาที่สอดคล้องกับยุทธศาสตร์ขององค์กรปกครองส่วนท้องถิ่น และเชื่อมโยงหลักประชารัฐแผนยุทธศาสตร์ชาติ ๒๐ ปี แผนพัฒนาเศรษฐกิจและสังคมแห่งชาติ และ Thailand ๔.๐	๖๐ (๑๐)	
๓.๒ ยุทธศาสตร์ขององค์กรปกครองส่วนท้องถิ่นในเขตจังหวัด	สอดคล้องและเชื่อมโยงกับสภาพสังคม เศรษฐกิจ สิ่งแวดล้อมของท้องถิ่น และยุทธศาสตร์จังหวัด และเชื่อมโยงหลักประชารัฐแผนยุทธศาสตร์ชาติ ๒๐ ปี แผนพัฒนาเศรษฐกิจและสังคมแห่งชาติและ Thailand ๔.๐	(๑๐)	

ประเด็นการพิจารณา	รายละเอียดหลักเกณฑ์	คะแนนเต็ม	คะแนนที่ได้
๓.๓ ยุทธศาสตร์จังหวัด	สอดคล้องกับแผนพัฒนากลุ่มจังหวัด ยุทธศาสตร์พัฒนาภาค แผนพัฒนาเศรษฐกิจและสังคมแห่งชาติ แผนการบริหารราชการแผ่นดิน นโยบาย/ยุทธศาสตร์ คสช. และนโยบายรัฐบาลหลักประชาธิรัฐ แผนยุทธศาสตร์ชาติ ๒๐ ปี และThailand ๔.๐	(๑๐)	
๓.๔ วิสัยทัศน์	วิสัยทัศน์ ซึ่งมีลักษณะแสดงสถานภาพที่องค์กรปกครองส่วนท้องถิ่นต้องการจะเป็นหรือบรรลุถึงอนาคตอย่างชัดเจน สอดคล้องกับโอกาสและศักยภาพที่เป็นลักษณะเฉพาะขององค์กรปกครองส่วนท้องถิ่นและสัมพันธ์กับโครงการพัฒนา	(๕)	
๓.๕ กลยุทธ์	แสดงให้เห็นช่องทาง วิธีการ ภารกิจหรือสิ่งที่ต้องทำตามอำนาจหน้าที่ขององค์กรปกครองส่วนท้องถิ่นที่จะนำไปสู่การบรรลุวิสัยทัศน์หรือแสดงให้เห็นถึงความชัดเจนในสิ่งที่จะดำเนินการให้บรรลุวิสัยทัศน์นั้น	(๕)	
๓.๖ เป้าประสงค์ของแต่ละประเด็นกลยุทธ์	เป้าประสงค์ของแต่ละประเด็นกลยุทธ์มีความสอดคล้องและสนับสนุนต่อกกลยุทธ์ที่จะเกิดขึ้น มุ่งหมายสิ่งหนึ่งสิ่งใดที่ชัดเจน	(๕)	
๓.๗ จุดยืนทางยุทธศาสตร์ (Positioning)	ความมุ่งมั่นอันแน่วแน่ในการวางแผนพัฒนาท้องถิ่น เพื่อให้บรรลุวิสัยทัศน์ขององค์กรปกครองส่วนท้องถิ่น ซึ่งเกิดจากศักยภาพของพื้นที่จริง ที่จะนำไปสู่ผลสำเร็จทางยุทธศาสตร์	(๕)	
๓.๘ แผนงาน	แผนงานหรือจุดมุ่งหมายเพื่อการพัฒนาในอนาคต กำหนดจุดมุ่งหมายในเรื่องใดเรื่องหนึ่งหรือแผนงานที่เกิดจากเป้าประสงค์ตัวชี้วัด ค่าเป้าหมาย กลยุทธ์ จุดยืนทางยุทธศาสตร์ขององค์กรปกครองส่วนท้องถิ่นที่มีความชัดเจน นำไปสู่การทำโครงการพัฒนาท้องถิ่นในแผนพัฒนาท้องถิ่น โดยระบุแผนงานและความเชื่อมโยงดังกล่าว	(๕)	
๓.๙ ความเชื่อมโยงของยุทธศาสตร์ในภาพรวม	ความเชื่อมโยงองค์รวมที่นำไปสู่การพัฒนาท้องถิ่นที่เกิดผลผลิต/โครงการจากแผนยุทธศาสตร์ชาติ ๒๐ ปี แผนพัฒนาเศรษฐกิจและสังคมแห่งชาติ ฉบับที่ ๑๒ Thailand ๔.๐ แผนพัฒนาภาค/แผนพัฒนากลุ่มจังหวัด /แผนพัฒนาจังหวัดยุทธศาสตร์การพัฒนาขององค์กรปกครองส่วนท้องถิ่นในเขตจังหวัด และยุทธศาสตร์ขององค์กรปกครองส่วนท้องถิ่น	(๕)	
รวมคะแนน		๑๐๐	

(๒) การติดตามและประเมินผลโครงการ

ในการจัดทำแผนพัฒนาท้องถิ่น (พ.ศ. ๒๕๖๖ – ๒๕๗๐) ขององค์กรปกครองส่วนท้องถิ่น จะต้องมีการติดตามและประเมินผลโครงการขององค์กรปกครองส่วนท้องถิ่นเพื่อความสอดคล้องแผนพัฒนาท้องถิ่นตามระเบียบกระทรวงมหาดไทยว่าด้วยการจัดทำแผนขององค์กรปกครองส่วนท้องถิ่น พ.ศ. ๒๕๔๘ และที่แก้ไขเพิ่มเติมถึง (ฉบับที่ ๓) พ.ศ. ๒๕๖๑ โดยคณะกรรมการติดตามและประเมินผลแผนพัฒนาท้องถิ่นจะต้องดำเนินการให้คะแนนตามเกณฑ์ที่กำหนดไว้ ซึ่งเป็นส่วนหนึ่งของการติดตามและประเมินผลแผนพัฒนาโดยดำเนินการให้แล้วเสร็จภายในหกสิบวัน นับแต่วันที่ประกาศใช้งบประมาณรายจ่าย รายละเอียดแนวทางการพิจารณาตามหนังสือกระทรวงมหาดไทย ด่วนที่สุด ที่ มท ๐๘๑๐.๓/ว ๒๙๓๑ ลงวันที่ ๑๕ พฤษภาคม ๒๕๖๒ เรื่องซักซ้อมแนวทางการทบทวนแผนพัฒนาท้องถิ่น (พ.ศ. ๒๕๖๑ – ๒๕๖๕) ขององค์กรปกครองส่วนท้องถิ่น ดังนี้

แนวทางการพิจารณาการติดตามและประเมินผลโครงการเพื่อความสอดคล้องแผนพัฒนาท้องถิ่น ประกอบด้วย

ประเด็นการพิจารณา	คะแนน
๑. การสรุปสถานการณ์การพิจารณา	๑๐
๒. การประเมินผลการนำแผนพัฒนาท้องถิ่นสี่ปีไปปฏิบัติในเชิงปริมาณ	๑๐
๓. การประเมินผลการนำแผนพัฒนาท้องถิ่นสี่ปีไปปฏิบัติในเชิงคุณภาพ	๑๐
๔. แผนงานและยุทธศาสตร์การพิจารณา	๑๐
๕. โครงการพัฒนา ประกอบด้วย	๖๐
๕.๑ ความชัดเจนของชื่อโครงการ	(๕)
๕.๒ กำหนดวัตถุประสงค์สอดคล้องกับโครงการ	(๕)
๕.๓ เป้าหมาย (ผลผลิตของโครงการ) มีความชัดเจนนำไปสู่การตั้งงบประมาณได้ถูกต้อง	(๕)
๕.๔ โครงการมีความสอดคล้องกับแผนยุทธศาสตร์ชาติ ๒๐ ปี	(๕)
๕.๕ เป้าหมาย (ผลผลิตของโครงการ) มีความสอดคล้องกับแผนพัฒนาเศรษฐกิจและสังคมแห่งชาติ	(๕)
๕.๖ โครงการมีความสอดคล้องกับ Thailand ๔.๐	(๕)
๕.๗ โครงการสอดคล้องกับยุทธศาสตร์จังหวัด	(๕)
๕.๘ โครงการแก้ไขปัญหาความยากจนหรือการเสริมสร้างให้ประเทศชาติมั่งคั่ง มั่งคั่ง ยั่งยืน ภายใต้หลักปรัชญา	(๕)
๕.๙ งบประมาณ มีความสอดคล้องกับเป้าหมาย (ผลผลิตของโครงการ)	(๕)
๕.๑๐ มีการประมาณการราคาถูกต้องตามหลักวิธีการงบประมาณ	(๕)
๕.๑๑ มีการกำหนดตัวชี้วัด (KPI) และสอดคล้องกับวัตถุประสงค์และผลคาดว่าจะได้รับ	(๕)
๕.๑๒ ผลที่คาดว่าจะได้รับสอดคล้องกับวัตถุประสงค์	(๕)
รวมคะแนน	๑๐๐

คะแนนรวม ๑๐๐ คะแนน เกณฑ์ที่ควรได้เพื่อให้เกิดความสอดคล้องและขับเคลื่อนการพัฒนาท้องถิ่นขององค์กรปกครองส่วนท้องถิ่น ไม่ควรมีน้อยกว่าร้อยละ ๘๐ (๘๐ คะแนน)

แนวทางเบื้องต้นในการให้คะแนนแนวทางการพิจารณาการติดตามและประเมินผลโครงการเพื่อความสอดคล้องแผนพัฒนาท้องถิ่น (พ.ศ. ๒๕๖๖ - ๒๕๗๐) ขององค์กรปกครองส่วนท้องถิ่น

ประเด็นการพิจารณา	รายละเอียดหลักเกณฑ์	คะแนนเต็ม	คะแนนที่ได้
๑. การสรุปสถานการณ์การพัฒนา	เป็นการวิเคราะห์รอบการจัดทำยุทธศาสตร์ขององค์กรปกครองส่วนท้องถิ่น (ใช้การวิเคราะห์ SWOT Analysis/ Demand (Demand Analysis)/Global Demand และ Trend ปัจจัยและสถานการณ์การเปลี่ยนแปลงที่มีผลต่อการพัฒนา อย่างน้อยต้องประกอบด้วยวิเคราะห์ศักยภาพด้านเศรษฐกิจ, ด้านสังคม, ด้านทรัพยากรธรรมชาติและสิ่งแวดล้อม)	๑๐	
๒. การประเมินผลการนำแผนพัฒนาท้องถิ่นไปปฏิบัติในเชิงปริมาณ	๑) การควบคุมที่มีตัวเลขต่าง ๆ เพื่อนำมาใช้วัดผลในเชิงปริมาณ เช่น การวัดจำนวนโครงการ กิจกรรม งานต่าง ๆ ก็คือผลผลิตหนึ่งเองว่าเป็นไปตามที่ตั้งเป้าหมายเอาไว้หรือไม่จำนวนที่ดำเนินการจริงตามที่กำหนดไว้เท่าไร จำนวนที่ไม่สามารถดำเนินการได้มีจำนวนเท่าไร สามารถอธิบายได้ตามหลักประสิทธิภาพ (Efficiency) ของการพัฒนาท้องถิ่นตามอำนาจหน้าที่ที่กำหนดไว้ ๒) วิเคราะห์ผลกระทบ/สิ่งที่กระทบ (Impact) โครงการที่ดำเนินการในเชิงปริมาณ (Qualitative)	๑๐	

ประเด็นการพิจารณา	รายละเอียดหลักเกณฑ์	คะแนนเต็ม	คะแนนที่ได้
๓. การประเมินผลการนำแผนพัฒนาท้องถิ่นไปปฏิบัติในเชิงคุณภาพ	๑) การประเมินประสิทธิผลของแผนพัฒนาในเชิงคุณภาพคือการนำเอาเทคนิคๆ มาใช้เพื่อวัดค่าภารกิจ โครงการ กิจกรรม งานต่าง ๆ ที่ดำเนินการในพื้นที่นั้น ๆ ตรงต่อความต้องการของประชาชนหรือไม่และเป็นไปตามอำนาจหน้าที่หรือไม่ ประชาชนพึงพอใจหรือไม่ สิ่งของ วัสดุ ครุภัณฑ์ การดำเนินการต่าง ๆ มีสภาพหรือลักษณะถูกต้อง ครบถ้วน สามารถใช้การได้ตามวัตถุประสงค์หรือไม่ ซึ่งเป็นไปตามหลักประสิทธิผล (Effectiveness) ผลการปฏิบัติราชการตามที่บรรลุวัตถุประสงค์ และเป้าหมายของแผนปฏิบัติราชการตามที่ได้รับงบประมาณมาดำเนินการ รวมถึงสามารถเทียบเคียงกับส่วนราชการหรือหน่วยงาน ๒) วิเคราะห์ผลกระทบ/สิ่งที่กระทบ (Impact) โครงการที่ดำเนินการในเชิงคุณภาพ (Qualitative)	๑๐	
๔. แผนงานและยุทธศาสตร์การพัฒนา	๑) วิเคราะห์แผนงาน งาน ที่เกิดจากด้านต่าง ๆ มีความสอดคล้องกับยุทธศาสตร์ขององค์กรปกครองส่วนท้องถิ่นในมิติต่าง ๆ จนนำไปสู่การจัดทำโครงการพัฒนาท้องถิ่นโดยใช้ SWOT Analysis/Demand (Demand Analysis)/Global Demand/Trend หรือหลักการบูรณาการ (Integration) กับองค์กรปกครองส่วนท้องถิ่นที่มีพื้นที่ติดต่อกัน ๒) วิเคราะห์แผนงาน งาน ที่เกิดจากด้านต่าง ๆ ที่สอดคล้องกับการแก้ไขปัญหาความยากจน หลักปรัชชารัฐ	๑๐	
๕. โครงการพัฒนา ๕.๑ ความชัดเจนของชื่อโครงการ	ควรประกอบด้วยข้อมูลดังนี้ เป็นโครงการที่มีวัตถุประสงค์สนองต่อยุทธศาสตร์การพัฒนาขององค์กรปกครองส่วนท้องถิ่นและดำเนินการเพื่อให้การพัฒนาบรรลุตามวิสัยทัศน์ขององค์กรปกครองส่วนท้องถิ่นที่กำหนดไว้ ชื่อโครงการมีความชัดเจน มุ่งไปเรื่องใดเรื่องหนึ่ง อ่านแล้วเข้าใจได้ว่าจะพัฒนาอะไรในอนาคต	๒๐ (๕)	
๕.๒ กำหนดวัตถุประสงค์สอดคล้องกับโครงการ	มีวัตถุประสงค์ชัดเจน (clear objective) โครงการต้องกำหนดวัตถุประสงค์สอดคล้องกับความเป็นมาของโครงการ สอดคล้องกับหลักการและเหตุผล วิธีการดำเนินงานต้องสอดคล้องกับวัตถุประสงค์ มีความเป็นไปได้อย่างชัดเจน มีลักษณะเฉพาะเจาะจง	(๕)	
๕.๓ เป้าหมาย (ผลผลิตของโครงการ) มีความชัดเจนนำไปสู่การตั้งงบประมาณได้ถูกต้อง	สภาพที่ยากให้เกิดขึ้นในอนาคตเป็นทิศทางที่ต้องไปให้ถึงเป้าหมายต้องชัดเจน สามารถระบุจำนวนเท่าไร กลุ่มเป้าหมายคืออะไร มีผลผลิตอย่างไร กลุ่มเป้าหมาย พื้นที่ดำเนินงาน และระยะเวลา ดำเนินงานอธิบายให้ชัดเจนว่าโครงการนี้จะทำที่ไหน เริ่มต้นในช่วงเวลาใดและจบลงเมื่อไร ใครคือกลุ่มเป้าหมายของโครงการ หากกลุ่มเป้าหมายมีหลายกลุ่ม ให้บอกชัดเจนไปว่าใครคือกลุ่มเป้าหมายหลายหลัก ใครคือกลุ่มเป้าหมายรอง	(๕)	

ประเด็นการพิจารณา	รายละเอียดหลักเกณฑ์	คะแนนเต็ม	คะแนนที่ได้
๕.๔ โครงการมีความสอดคล้องกับแผนยุทธศาสตร์ ๒๐ ปี	โครงการสอดคล้องกับ (๑) ความมั่นคง (๒) การสร้างความสามารถในการแข่งขัน (๓) การพัฒนาเสริมสร้างศักยภาพคน (๔) การสร้างโอกาสความเสมอภาคและเท่าเทียมกันทางสังคม (๕) การสร้างการเติบโตบนคุณภาพชีวิตที่เป็นมิตรต่อสิ่งแวดล้อม (๖) การปรับสมดุลและพัฒนาาระบบการบริหารจัดการภาครัฐ เพื่อให้เกิดความมั่นคง มั่งคั่ง ยั่งยืน	(๕)	
๕.๕ เป้าหมาย (ผลผลิตของโครงการ) มีความสอดคล้องกับแผนพัฒนาเศรษฐกิจและสังคมแห่งชาติ ๕.๕ เป้าหมาย (ผลผลิตของโครงการ) มีความสอดคล้องกับแผนพัฒนาเศรษฐกิจและสังคมแห่งชาติ	โครงการมีความสอดคล้องแผนพัฒนาเศรษฐกิจและสังคมแห่งชาติฉบับที่ ๑๒ โดย (๑) ยึดหลักปรัชญาเศรษฐกิจพอเพียง (๒) ยึดคนเป็นศูนย์กลางพัฒนา (๓) ยึดวิสัยทัศน์ภายใต้ยุทธศาสตร์ชาติ ๒๐ ปี (๔) ยึดเป้าหมายอนาคตประเทศไทย ๒๕๗๙ (๕) ยึดหลักการนำไปสู่ปฏิบัติให้เกิดผลสัมฤทธิ์อย่างจริงจังใน ๕ ปีที่ต่อยอดไปสู่ผลสัมฤทธิ์ที่เป็นเป้าหมายระยะยาว ภายใต้แนวทางการพัฒนา (๑) การยกระดับศักยภาพการแข่งขันและการหลุดพ้นกับดักรายได้ปานกลางสู่รายได้สูง (๒) การพัฒนาศักยภาพคนตามช่วงวัยและการปฏิรูประบบเพื่อสร้างสังคมสูงวัยอย่างมีคุณภาพ (๓) การลดความเหลื่อมล้ำทางสังคม (๔) การรองรับการเชื่อมโยงภูมิภาคและความเป็นเมือง (๕) การสร้างความเจริญเติบโตทางเศรษฐกิจและสังคมอย่างเป็นมิตรกับสิ่งแวดล้อม (๖) การบริหารราชการแผ่นดินที่มีประสิทธิภาพ	(๕)	
๕.๖ โครงการมีความสอดคล้อง	โครงการมีลักษณะหรือสอดคล้องกับการปรับเปลี่ยนโครงสร้างเศรษฐกิจไปสู่ Value-Based Economy หรือ เศรษฐกิจที่ขับเคลื่อนด้วยนวัตกรรม ทำน้อย ได้มาก เช่น (๑) เปลี่ยนจากการผลิตสินค้า โภคภัณฑ์ไปสู่สินค้าเชิงนวัตกรรม (๒) เปลี่ยนจากการขับเคลื่อนประเทศด้วยภาคอุตสาหกรรม ไปสู่การขับเคลื่อนด้วยเทคโนโลยี ความคิดสร้างสรรค์และนวัตกรรม (๓) เปลี่ยนจากการเน้นภาคการผลิตสินค้าไปสู่การเน้นภาคบริการมากขึ้น รวมถึงโครงการที่เติมเต็มด้วยวิทยาการ ความคิดสร้างสรรค์ นวัตกรรม วิทยาศาสตร์ เทคโนโลยี และการวิจัยและพัฒนาแล้วต่อยอดความได้เปรียบเชิงเปรียบเทียบ เช่น ด้านการเกษตรเทคโนโลยีชีวภาพ สาธารณสุข วัฒนธรรม ฯลฯ	(๕)	
๕.๗ โครงการสอดคล้องกับยุทธศาสตร์จังหวัด	โครงการพัฒนาท้องถิ่นมีความสอดคล้องกับช่วงระยะเวลาของแผนพัฒนาจังหวัดที่ได้กำเนิดขึ้น เพื่อขับเคลื่อนการพัฒนาท้องถิ่นเสมือนหนึ่งการขับเคลื่อนการพัฒนาจังหวัด ซึ่งไม่สามารถแยกส่วนใดส่วนหนึ่งออกจากกันได้ นอกจากนี้โครงการพัฒนาท้องถิ่นต้องเป็นโครงการเชื่อมต่อหรือเดินทางไปด้วยกันกับยุทธศาสตร์จังหวัดที่ได้กำหนดขึ้นเป็นปัจจุบัน	(๕)	
๕.๘ โครงการแก้ไขปัญหาความยากจนหรือการเสริมสร้างให้ประเทศชาติมั่นคง มั่งคั่ง ยั่งยืน ภายใต้หลักปรัชชาารัฐ	เป็นโครงการที่ดำเนินการภายใต้พื้นฐานความพอเพียงที่ประชาชนดำเนินการเองหรือร่วมดำเนินการ เป็นโครงการต่อยอดและขยายได้ เป็นโครงการที่ประชาชนต้องการเพื่อให้เกิดความยั่งยืน ซึ่งมีลักษณะที่จะให้ท้องถิ่นมีความมั่นคง มั่งคั่ง ยั่งยืน เป็นท้องถิ่นที่พัฒนาแล้วด้วยการพัฒนาปรัชญาเศรษฐกิจพอเพียง	(๕)	

ประเด็นการพิจารณา	รายละเอียดหลักเกณฑ์	คะแนนเต็ม	คะแนนที่ได้
๕.๙ งบประมาณมีความสอดคล้องกับเป้าหมาย (ผลผลิตของโครงการ)	งบประมาณโครงการพัฒนาจะต้องคำนึงถึงหลักสำคัญ ๕ ประการในการจัดทำโครงการได้แก่ (๑) ความประหยัด (Economy) (๒) ความมีประสิทธิภาพ (Efficiency) (๓) ความมีประสิทธิภาพ (Effectiveness) (๔) ความยุติธรรม (Equity) (๕) ความโปร่งใส (Transparency)	(๕)	
๕.๑๐ มีการประมาณการราคาถูกต้องตามหลักวิธีการงบประมาณ	การประมาณราคาเพื่อการพัฒนาต้องให้สอดคล้องกับโครงการถูกต้องตามหลักวิชาการทางช่าง หลักของราคากลาง ราคากลางท้องถิ่น มีความโปร่งใสในการกำหนดราคาและตรวจสอบในเชิงประจักษ์	(๕)	
๕.๑๑ มีการกำหนดตัวชี้วัด (KPI) และสอดคล้องกับวัตถุประสงค์และผลที่คาดว่าจะได้รับ	มีการกำหนดตัวชี้วัดผลงาน (Key Performance Indicator : KPI) ที่สามารถวัดได้ (measurable) ใช้บอกประสิทธิผล (effectiveness) ใช้บอกประสิทธิภาพ (efficiency) ได้ เช่น การกำหนดความพึงพอใจ การกำหนดร้อยละ การกำหนดอันเกิดจากผลของวัตถุประสงค์ที่เกิดขึ้นที่สิ่งที่ได้รับ (การคาดการณ์ ค่าที่จะได้รับ)	(๕)	
๕.๑๒ ผลที่คาดว่าจะได้รับสอดคล้องกับวัตถุประสงค์	ผลที่ได้รับเป็นสิ่งที่เกิดขึ้นได้จริงจากการดำเนินการตามโครงการพัฒนาซึ่งสอดคล้องกับวัตถุประสงค์ที่ตั้งไว้ การได้ผลหรือผลที่เกิดขึ้นจะต้องเท่ากับวัตถุประสงค์หรือมากกว่าวัตถุประสงค์ ซึ่งการเขียนวัตถุประสงค์ควรคำนึงถึง (๑) ความเป็นไปได้และมีความเฉพาะเจาะจง ในการดำเนินงานตามโครงการ (๒) วัดและประเมินผลระดับของความสำเร็จได้ (๓) ระบุสิ่งที่ต้องการดำเนินงานอย่างชัดเจนและเฉพาะเจาะจงมากที่สุดและสามารถปฏิบัติได้ (๔) เป็นเหตุเป็นผล สอดคล้องกับความเป็นจริง (๕) ส่งผลต่อการบ่งบอกเวลาได้	(๕)	
รวมคะแนน		๑๐๐	

(๓) สรุปผลการพัฒนาท้องถิ่นจากแผนพัฒนาท้องถิ่น (พ.ศ. ๒๕๖๑ - ๒๕๖๕)

๓.๑ การวัดผลในเชิงปริมาณและเชิงคุณภาพ

๑) การวัดผลในเชิงปริมาณ

ตามที่เทศบาลได้ดำเนินการจัดทำแผนพัฒนาขึ้นมาเพื่อใช้เป็นเครื่องมือในการพัฒนาเทศบาลให้บรรลุเป้าหมายที่วางไว้ เกิดประสิทธิภาพประสิทธิผลสูงสุดในการแก้ไขปัญหาให้กับประชาชน ในการจัดทำแผนพัฒนานั้นจะต้องมีการติดตามและประเมินแผนพัฒนา ตามระเบียบกระทรวงมหาดไทย ว่าด้วยการจัดทำแผนขององค์กรปกครองส่วนท้องถิ่น พ.ศ. ๒๕๔๘ หมวด ๖ ข้อ ๒๙ และระเบียบกระทรวงมหาดไทยว่าด้วยการจัดทำแผนขององค์กรปกครองส่วนท้องถิ่น (ฉบับที่๓) พ.ศ. ๒๕๖๑ ข้อ ๑๓ โดยคณะกรรมการติดตามและประเมินแผนพัฒนาเป็นผู้ดำเนินการติดตามและประเมินผลแผนพัฒนา ซึ่งคณะกรรมการจะต้องดำเนินการกำหนดแนวทางวิธีการในการติดตามและประเมินผลแผนพัฒนา ดำเนินการติดตามและประเมินผลแผนพัฒนา รายงานผลและเสนอความเห็นซึ่งได้จากการติดตามและประเมินผลแผนพัฒนาต่อผู้บริหารท้องถิ่น เพื่อให้ผู้บริหารท้องถิ่นเสนอต่อสภาท้องถิ่น และคณะกรรมการพัฒนาท้องถิ่น พร้อมทั้งประกาศผลการติดตามและประเมินผลแผนพัฒนาให้ประชาชนในท้องถิ่นทราบในที่เปิดเผยภายในสิบห้าวันนับแต่วันรายงานผลและเสนอความเห็นดังกล่าวและต้องปิดประกาศไว้เป็นระยะเวลาไม่น้อยกว่าสามสิบวันโดยอย่างน้อยปีละครั้งภายในเดือนธันวาคมของทุกปี

โดยเครื่องมือที่ใช้ในการติดตามและประเมินผลในเชิงปริมาณ มีดังนี้

แบบที่ ๑ การกำกับการจัดทำแผนยุทธศาสตร์ขององค์กรปกครองส่วนท้องถิ่น

แบบที่ ๒ แบบติดตามผลการดำเนินงานขององค์กรปกครองส่วนท้องถิ่น

แบบที่ ๓/๑ แบบประเมินผลการดำเนินงานตามแผนยุทธศาสตร์

แบบประเมินคุณภาพของแผนพัฒนา

การติดตามและประเมินผลด้วยระบบ e-plan (www.dla.go.th)

(๒) การวัดผลในเชิงคุณภาพ

การจัดผลเชิงคุณภาพ เทศบาลใช้การสำรวจความพึงพอใจในการวัดผลเชิงคุณภาพโดยภาพรวม โดยได้มีการประเมินความพึงพอใจ ซึ่งการประเมินความพึงพอใจทำให้ทราบถึงผลเชิงคุณภาพในการดำเนินงานของเทศบาลในภาพรวม

โดยเครื่องมือที่ใช้ในการประเมินความพึงพอใจ มีดังนี้

แบบที่ ๓/๒ แบบประเมินความพึงพอใจต่อผลการดำเนินงานของเทศบาล

แบบที่ ๓/๓ แบบประเมินความพึงพอใจของประชาชนที่มีต่อการให้บริการ

โดยคณะกรรมการติดตามและประเมินผลแผนพัฒนาเทศบาลตำบลมาบอำมฤต ดำเนินการให้คะแนนการติดตามและประเมินผลยุทธศาสตร์และโครงการพัฒนาเพื่อความสอดคล้องแผนพัฒนาท้องถิ่น (พ.ศ. ๒๕๖๑ – ๒๕๖๕) ประจำปีงบประมาณ พ.ศ. ๒๕๖๔ สรุปได้ ดังนี้

๑) ผลคะแนนยุทธศาสตร์เพื่อความสอดคล้องแผนพัฒนาท้องถิ่นของเทศบาลตำบลมาบอำมฤต

ประเด็นการพิจารณา	คะแนน	คะแนนเฉลี่ย
๑ ข้อมูลสภาพทั่วไปและข้อมูลพื้นฐานขององค์กรปกครองส่วนท้องถิ่น	๒๐	๑๘.๕๗
๒ การวิเคราะห์สภาพการณ์และศักยภาพ	๒๐	๑๗.๗๑
๓ ยุทธศาสตร์ ประกอบด้วย	๖๐	๕๗.๐๑
๓.๑ ยุทธศาสตร์ขององค์กรปกครองส่วนท้องถิ่น	(๑๐)	๙.๒๙
๓.๒ ยุทธศาสตร์ขององค์กรปกครองส่วนท้องถิ่นในเขตจังหวัด	(๑๐)	๙.๒๙
๓.๓ ยุทธศาสตร์จังหวัด	(๑๐)	๙.๕๗
๓.๔ วิสัยทัศน์	(๕)	๔.๘๖
๓.๕ กลยุทธ์	(๕)	๔.๘๖
๓.๖ เป้าประสงค์ของแต่ละประเด็นกลยุทธ์	(๕)	๔.๗๑
๓.๗ จุดยืนทางยุทธศาสตร์	(๕)	๔.๘๖
๓.๘ แผนงาน	(๕)	๔.๘๖
๓.๙ ความเชื่อมโยงของทางยุทธศาสตร์ในภาพรวม	(๕)	๔.๘๖
รวมคะแนน	๑๐๐	๙๓.๒๙

๒) ผลคะแนนโครงการเพื่อความสอดคล้องแผนพัฒนาท้องถิ่นขององค์กรปกครองส่วนท้องถิ่น

ประเด็นการพิจารณา		คะแนน	คะแนนเฉลี่ย
๑	การสรุปสถานการณ์การพัฒนา	๑๐	๙.๒๙
๒	การประเมินผลการนำแผนพัฒนาท้องถิ่นไปปฏิบัติในเชิงปริมาณ	๑๐	๙.๒๙
๓	การประเมินผลการนำแผนพัฒนาท้องถิ่นไปปฏิบัติเชิงคุณภาพ	๑๐	๙.๗๑
๔	แผนงานและยุทธศาสตร์การพัฒนา	๑๐	๙.๑๔
๕	โครงการพัฒนา ประกอบด้วย	(๖๐)	
	๕.๑ ความชัดเจนของชื่อโครงการ	๕	๔.๘๖
	๕.๒ กำหนดวัตถุประสงค์สอดคล้องกับโครงการ	๕	๔.๘๖
	๕.๓ เป้าหมาย (ผลผลิตของโครงการ) มีความชัดเจนนำไปสู่การตั้งงบประมาณได้ถูกต้อง	๕	๔.๔๓
	๕.๔ โครงการมีความสอดคล้องกับแผนยุทธศาสตร์ชาติ ๒๐ ปี	๕	๔.๘๖
	๕.๕ เป้าหมาย (ผลผลิตของโครงการ) มีความสอดคล้องกับแผนพัฒนาเศรษฐกิจและสังคมแห่งชาติ	๕	๔.๕๗
	๕.๖ โครงการมีความสอดคล้องกับ Thailand ๔.๐	๕	๔.๕๗
	๕.๗ โครงการสอดคล้องกับยุทธศาสตร์จังหวัด	๕	๔.๕๗
	๕.๘ โครงการแก้ไขปัญหาความยากจนหรือการเสริมสร้างให้ประเทศชาติมั่นคง มั่งคั่ง ยั่งยืน ภายใต้หลักปรัชญา	๕	๔.๔๓
	๕.๙ งบประมาณมีความสอดคล้องกับเป้าหมาย (ผลผลิตของโครงการ)	๕	๔.๔๓
	๕.๑๐ มีการประมาณการราคาถูกต้องตามหลักวิธีการงบประมาณ	๕	๔.๔๓
	๕.๑๑ มีการกำหนดตัวชี้วัด (KPI) และสอดคล้องกับวัตถุประสงค์และผลที่คาดว่าจะได้รับ	๕	๔.๔๓
	๕.๑๒ ผลที่คาดว่าจะได้รับสอดคล้องกับวัตถุประสงค์	๕	๔.๘๖
รวมคะแนน		๑๐๐	๙๓.๔๗

(๔) ข้อเสนอแนะในการจัดทำแผนพัฒนาท้องถิ่นในอนาคต

๑) ผลกระทบนำไปสู่ออนาคต

๑. เกิดการพัฒนาพัฒนาที่ล่าช้า เพราะการดำเนินงานต่าง ๆ ขององค์กรปกครองส่วนท้องถิ่นต้องผ่านกระบวนการหลายขั้นตอน สลับซับซ้อน
๒. ประชาชนอาจเกิดความเบื่อหน่ายกับกระบวนการจัดทำแผนที่มีความยุ่งยากมากขึ้น
๓. ปัญหาอาจไม่ได้รับการแก้ไขอย่างตรงจุดเพราะข้อจำกัดของระเบียบกฎหมายที่ทำให้ยากและบางเรื่องอาจทำไม่ได้

๒) ข้อสังเกต ข้อเสนอแนะ ผลจากการพัฒนา

- ๑) การจัดทำแผนพัฒนาท้องถิ่นควรพิจารณาใช้แผนยุทธศาสตร์การพัฒนามาเป็นกรอบในการจัดทำแผนพัฒนาท้องถิ่นและให้มีความสอดคล้องกัน
- ๒) การจัดทำแผนพัฒนาท้องถิ่นควรพิจารณางบประมาณและคำนึงถึงสถานการณ์คลังในการพิจารณาโครงการ/กิจกรรม ที่จะบรรจุในแผนพัฒนาท้องถิ่น
- ๓) ควรเร่งรัดให้มีการดำเนินโครงการ/กิจกรรม ที่ตั้งในเทศบัญญัติงบประมาณรายจ่ายให้สามารถดำเนินการได้ในปีงบประมาณนั้น
- ๔) เทศบาลควรพิจารณาตั้งงบประมาณให้เพียงพอและเหมาะสมกับกับภารกิจแต่ละด้านที่จะต้องดำเนินการ ซึ่งจะช่วยลดปัญหาในการโอนเพิ่ม โอนลด โอนตั้งจ่ายรายการใหม่